Gemeinde PANKETAL

PANKETALBOTE

JAHRGANG 30 PANKETAL, DEN 30. NOVEMBER 2021 NUMMER 11

An sämtliche Haushalte

Sitzungstermine

Die regulären Sitzungen der **Fachausschüsse, der Ortsbeiräte und der Gemeindevertretung** finden an folgenden Terminen statt:

Tagungsort:
Bitte der jeweiligen Bekanntmachung entnehmen!

Ortsbeirat Zepernick	Mittwoch	01.12.2021, 18.00 Uhr
Ortsbeirat Schwanebeck	Mittwoch	01.12.2021, 18.00 Uhr
Ortsentwicklungsausschuss	Montag	06.12.2021, 19.00 Uhr
Sozialausschuss	Dienstag	07.12.2021, 19.00 Uhr
Finanzausschuss	Mittwoch	08.12.2021, 19.00 Uhr
Hauptausschuss	Donnerstag	09.12.2021, 18.00 Uhr
Gemeindevertretersitzung	Dienstag	14.12.2021, 19.00 Uhr
Petitionsausschuss	Donnerstag	16.12.2021, 19.00 Uhr

Die Tagesordnungen der Ausschüsse und der Gemeindevertretung finden Sie unter www.panketal.de.

M. Jansch
Büro Bürgermeister

Rathaus Gemeinde Panketal

Empfang/Poststelle 030 945110
poststelle@panketal.de

Öffnungszeiten:

Montag	8.30-12.00 Uhr
Dienstag	9.00-12.00 u. 14.00-18.30 Uhr
Donnerstag	9.00-12.00 u. 14.00-17.00 Uhr

Notrufe und Störungsdienste

Die Gemeinde Panketal ist mit der Vorwahl 030 in das Berliner Telefonnetz eingebunden. Mit den bekannten Notfallnummern (Polizei 110, Feuerwehr und Rettungsdienst 112) erreicht man regelmäßig die Einsatzleitstellen der Berliner Polizei bzw. Feuerwehr. Von dort werden die Einsätze an die entsprechenden Barnimer Einsatzleitstellen weitergeleitet (Polizeiinspektion Bernau bzw. Feuerwehrleitstelle Eberswalde).

Unabhängig davon besteht aber auch die Möglichkeit, die rund um die Uhr besetzten Einsatzdienststellen direkt anzurufen unter:

Polizeiinspektion Barnim	03338 3610
Revierpolizei Panketal	030 94417004
Feuerwehr und Rettungsdienst (Einsatzleitstelle Eberswalde)	03334 30480

Die Störungsdienste erreichen Sie unter:

Elektroenergie (E.DIS)	03361 7332333
Gas	03337 4507430
	01801 393200

EIGENBETRIEB Kommunalservice Panketal

Wasser	0151 10104411
Abwasser	**0151 10104400**
Grubenentsorgung	03334 383270

Fundtiere

Tierheim Ladeburg	03338 38642
Mantrail-Team-Panketal (Rettungshundestaffel)	0177 419 68 42

ALLGEMEINES 5
EIGENBETRIEB KOMMUNALSERVICE PANKETAL 10
NATUR UND KLIMA 13
KULTUR 16
KINDER & JUGEND 21
SPORT 24
SENIOREN 25
KIRCHE 27
POLITIK 29
SERVICE 33

Impressum

Herausgeber und Redaktion
Gemeinde Panketal - Der Bürgermeister V.i.S.d.P.,
Schönower Str. 105, 16341 Panketal;
Internet: http://www.panketal.de
Verantwortliche Redakteurin: Christina Wilke,
Tel.: 030 94511182

Redaktionsschluss für den nächsten Boten:
08.12.2021 · 15.00 Uhr
Keine Haftung für unaufgefordert eingesandte Bilder und Manuskripte.

Es besteht kein Veröffentlichungsanspruch.

Druck: TASTOMAT GmbH,
Am Biotop 23a
15344 Strausberg

Anzeigen: c.wilke@panketal.de

Wir drucken auf FSC zertifiziertem umweltfreundlichem Papier.

Die nächste Ausgabe des Panketal Boten erscheint am **31. Dezember 2021.**

Titelbild: Herbststimmung am Regenrückhaltebecken an der Iselbergstraße Foto: Roland Glöckner

Stand: Oktober 2021

Telefonverzeichnis

Rufnummer (Zentrale): 030 945 11 – 0
Rufnummer (Durchwahl): 030 945 11 – Apparat
Faxnummer (Durchwahl) 030 945 11 - Fax

Gemeinde Panketal, Schönower Straße 105, 16341 Panketal
www.panketal.de
elektronischer Rechnungsverkehr: rechnung@panketal.de

Öffnungszeiten	Rathaus
Montag	08:30-12:00 Uhr
Dienstag	09:00-12:00 und 14:00-18:30 Uhr
Donnerstag	09:00-12:00 und 14:00-17:00 Uhr
Mittwoch, Freitag	geschlossen

Bereiche / Funktionen	Ansprechpartner	Apparat	Fax	Zimmer	E-Mail-Kontakt
BEREICH BÜRGERMEISTER – HERR WONKE					
Bürgermeister	Maximilian Wonke	App 202	Fax 199	Zi 202	m.wonke@panketal.de
Büro des Bürgermeisters (Sekretariat)	Frau Jansch	App 202	Fax 158	Zi 202	m.jansch@panketal.de
Recht/Datenschutzbeauftragter	Herr Knop	App 129	Fax 199	Zi 102	s.knop@panketal.de
Referent für Presse- und Öffentlichkeitsarbeit	Herr Wollgast	App 179	Fax 199	Zi 210	f.wollgast@panketal.de
Gremienkoordination/Sitzungsdienst	Frau Liese	App 114	Fax 199	Zi 202	a.liese@panketal.de
FACHBEREICH I – BAUEN, WOHNEN, VERKEHRSFLÄCHEN: FACHBEREICHSLEITUNG FRAU MEYER-KLEPSCH					
Fachdienst Hochbau und Bauplanung					
Fachdienstleitung	Frau Meyer-Klepsch	App 106	Fax 199	Zi 112	j.meyer-klepsch@panketal.de
Hochbau	Frau Schaafhausen	App 225	Fax 232	Zi 110	p.schaafhausen@panketal.de
Hochbau	Herr Nowak	App 102	Fax 219	Zi 109	kl.nowak@panketal.de
Hochbau	Frau Helbig	App 132	Fax 199	Zi 108	c.helbig@panketal.de
Orts- und Regionalplanung	Herr Pladeck	App 170	Fax 217	Zi 104	s.pladeck@panketal.de
Orts- und Regionalplanung	Frau Nagel	App 107	Fax 227	Zi 104	j.nagel@panketal.de
Klimaschutzmanagement	Frau Liebner	App 131	Fax 199	Zi 125	a.liebner@panketal.de
Zentrale Dienste/Negativzeugnisse	Herr Reimann	App 148	Fax 199	Zi 113	c.reimann@panketal.de
Betriebshof (Leitung)	Herr Meyer	App 140	-	-	o.meyer@panketal.de
Fachdienst Gebäude- und Liegenschaftsverwaltung					
Fachdienstleitung	Herr Guttowski	App 113	Fax 233	Zi 114	c.guttowski@panketal.de
Bäume/Grünflächen/Parkanlagen/Spielplätze	Frau Fotschki	App 223	Fax 199	Zi 125	l.fotschki@panketal.de
Objektverwaltung/Wohnungsverwaltung	Frau Kutschera	App 116	Fax 228	Zi 205	k.kutschera@panketal.de
Grundstücksverwaltung/Verwaltung kommunaler Objekte	Herr Poppel	App 128	Fax 155	Zi 205	u.poppel@panketal.de
Liegenschaftsverwaltung	Frau Lampe	App 127	Fax 156	Zi 214	p.lampe@panketal.de
Gebäudeunterhaltung	Frau Wolfgramm	App 169	Fax 199	Zi 218	s.wolfgramm@panketal.de
Betreuung technische Anlagen	Herr Reim	App 187	Fax 287	Zi 218	s.reim@panketal.de
Vorkontierung FB I/Vorkontierung Wohnungsverwaltung	Frau Korn	App 109	Fax 199	Zi 113	a.korn@panketal.de
Objektleitung Gebäudereinigung	Herr Buttler	App 168	Fax 199	Zi 205	m.buttler@panketal.de
Fachdienst Verkehrsflächen					
Fachdienstleitung /Projektsteuerung, Straßenbau	Frau Wendland	App 105	Fax 203	Zi 107	a.wendland@panketal.de
Beiträge Straßenbau und Erschließung	Frau Fleger	App 101	Fax 199	Zi 106	t.fleger@panketal.de
Beiträge Straßenbau und Erschließung/Fördermittel	Frau Kehding	App 205	Fax 239	Zi 106	s.kehding@panketal.de
Straßenverwaltung/Verkehrsangelegenheiten/ÖPNV	Herr Grünthal	App 195	Fax 132	Zi 116	t.gruenthal@panketal.de
Straßenunterhaltung- instandsetzung/Beleuchtung/Brücken	Herr Grytzka	App 147	Fax 199	Zi 116	f.grytzka@panketal.de
Siedlungswasserbewirtschaftung	Herr Fietsch	App 143	Fax 243	Zi 117	e.fietsch@panketal.de
Aufgrabungen, Zufahrten, Einleiterlaubnisse, Niederschläge	Frau Noack	App 194	Fax 199	Zi 117	a.noack@panketal.de
Tiefbau-Projekte Straßenbau/Beleuchtung/Anlagen	Herr Dietrich	App 118	Fax 216	Zi 111	j.dietrich@panketal.de
Tiefbau-Projekte Straßenbau/Bauerlaubnisse	Herr Schnabel	App 117	Fax 211	Zi 111	r.schnabel@panketal.de
Ausschreibungen/Fördermittelbewirtschaftung/Straßenrecht	-	App 189	Fax 199	Zi 108	-
FACHBEREICH II – FINANZEN UND ÖFFENTLICHE ORDNUNG: FACHBEREICHSLEITUNG HERR HÜNGER					
Fachdienst Finanzverwaltung					
Fachdienstleitung	Herr Hünger	App 234	Fax 159	Zi 124	j.huenger@panketal.de
Haushalt	Frau Folk	App 174	Fax 199	Zi 121	u.folk@panketal.de
Zentrale Geschäftsbuchhaltung	Frau Heiser	App 172	Fax 199	Zi 122	k.heiser@panketal.de
Zentrale Geschäftsbuchhaltung	Frau Eckert	App 173	Fax 199	Zi 122	s.eckert@panketal.de
Gemeindekasse/Kassenleitung	Frau Jaeschke	App 119	Fax 165	Zi 120	e.jaeschke@panketal.de
Kasse	Frau Oppermann	App 120	Fax 199	Zi 119	y.oppermann@panketal.de
Rechnungswesen/Kosten-Leistungsrechnung/Stundungen	Herr Neundorf	App 121	Fax 160	Zi 123	d.neundorf@panketal.de
Steuern	Frau Krummel	App 161	Fax 198	Zi 115	c.krummel@panketal.de
Steuern	Frau Burgstett	App 115	Fax 215	Zi 115	l.burgstett@panketal.de
Vollstreckung/Mahnwesen	Frau Diener	App 123	Fax 167	Zi 103	s.diener@panketal.de
Vollstreckung/Mahnwesen	Frau Weber	App 111	Fax 197	Zi 103	c.scholz@panketal.de

Fachdienst Öffentliche Ordnung					
Fachdienstleitung/Wahlen/Werbeangelegenheiten	Herr Langnickel	App 152	Fax 252	Zi 225	s.langnickel@panketal.de
Feuerwehrangelegenheiten	Frau Ditz	App 220	Fax 231	Zi 223	c.ditz@panketal.de
Feuerwehrgerätewart	Herr Krüger	Tel. 0157 736 467 26			t.krueger@panketal.de
Feuerwehrgerätewart	Herr Zinke	Tel. 0157 736 467 29			r.zinke@panketal.de
Standesamt/Friedhofsangelegenheiten	Frau Herold	App 104	Fax 134	Zi 222	a.herold@panketal.de
Gewerbeangelegenheiten/Wirtschaftsförderung	Frau Steinhausen	App 103	Fax 133	Zi 224	c.steinhausen@panketal.de
Öffentl. Ordnung/Fundbüro/Sondernutzung/Immissionen	Herr Loboda	App 224	Fax 130	Zi 225	m.loboda@panketal.de
Öffentl. Ordnung/Ruhender Verkehr/Tierangelegenheiten	Herr Hohn	App 221	Fax 135	Zi 221	j.hohn@panketal.de
Öffentl. Ordnung/Auskunftssperren/Hausnummern	Frau Naß	App 126	Fax 226	Zi 215	c.nass@panketal.de
Pass- und Meldewesen	Frau Berliner	App 163	Fax 154	Zi 208	t.schopp@panketal.de
Pass- und Meldewesen	Frau Yakacik	App 162	Fax 199	Zi 206	s.yakacik@panketal.de
Pass- und Meldewesen	Frau Ziehmann	App 164	Fax 199	Zi 206	m.ziehmann@panketal.de

FACHBEREICH III – INNERE VERWALTUNG, SOZIALES, JUGEND, KULTUR, SPORT: FACHBEREICHSLEITUNG FRAU LEHNERT (STELLV. BÜRGERMEISTERIN)

Fachdienst Innere Verwaltung					
Fachdienstleitung/Personalangelegenheiten/Ausbildung	Frau Graf	App 209	Fax 199	Zi 217	s.graf@panketal.de
Bezüge/Kindergeld	Frau Fiedler	App 210	Fax 199	Zi 216	a.fiedler@panketal.de
Organisation/Arbeitsschutz	Herr Köhler	App 178	Fax 199	Zi 126	c.koehler@panketal.de
E-Government	Frau Busse	App 176	Fax 199	Zi 126	d.busse@panketal.de
Zentralregistratur	Frau Vollnhals	App 171	Fax 271	Zi 004	d.vollnhals@panketal.de
Beschaffung/Schriftgutverwaltung	Frau Horvat	App 150	Fax 146	Zi 004	s.horvat@panketal.de
Systembetreuung	Herr Schmidt	App 142	Fax 140	Zi 128	s.schmidt@panketal.de
Systembetreuung	Herr Tödter	App 122	Fax 199	Zi 128	r.toedter@panketal.de
Systembetreuung (Einrichtungen)	Herr Günther	App 177	Fax 199	Zi 127	c.guenther@panketal.de
IT - Koordination	-	App	Fax	Zi	
Empfang/Poststelle (Zentrale)	Frau Holz	App 0	Fax 199	Zi 001	a.holz@panketal.de
Empfang/Poststelle (Zentrale)	Frau Fischer	App 0	Fax 199	Zi 001	p.fischer@panketal.de

Fachdienst Soziales, Jugend, Kultur, Sport					
Fachdienstleitung	Frau Lehnert	App 218	Fax 230	Zi 209	c.lehnert@panketal.de
Kitaverwaltung/Gebühren/Platzvergabe/An,-Abmeldungen	Frau Schulz	App 185	Fax 145	Zi 211	j.schulz@panketal.de
Kitafinanzierung	Frau Braun	App 186	Fax 286	Zi 213	n.braun@panketal.de
Kitafinanzierung/Förderung freie Träger	Frau Hagen	App 183	Fax 199	Zi 212	d.hagen@panketal.de
Schulangelegenheiten/Beschaffung für Kita und Schule	Herr Hinz	App 184	Fax 137	Zi 212	c.hinz@panketal.de
Veranstaltungen/Tourismus/Sport/"Panketal Bote"	Frau Wilke	App 182	Fax 281	Zi 201	c.wilke@panketal.de
Jugend/Kultur/Soziales/Mitgliedschaften	Frau Stege	App 181	Fax 149	Zi 201	j.stege@panketal.de
Bibliothek Panketal (Leitung)	Frau Hellmich	App 190	Fax 199		bibliothek@panketal.de
Bibliothek Panketal	Frau Albrecht	App 190	Fax 199		bibliothek@panketal.de
Bibliothek Panketal	Herr Becker	App 190	Fax 199		bibliothek@panketal.de

FACHDIENST SOZIALES, JUGEND, KULTUR, SPORT – NACHGEORDNETE EINRICHTUNGEN: LEITUNG FRAU LEHNERT

Einrichtung	Leitung	Tel.: 030 945 11 – Apparat	E-Mail-Kontakt
Hort Zepernick	Herr Strzyz, Frau dos Santos	App 3840 oder 3841	hort.zepernick@panketal.eu
Kinderhaus Fantasia	Frau Glück, Herr Rost-Blank	Tel. 030 949 0001	kinderhaus.fantasia@panketal.eu
Kita Pankekinder	Frau Kolasius	App 3860	kita.pankekinder@panketal.eu
Kita da Vinci	Frau Thomas, Frau Kütbach	App 3710	kita.davinci@panketal.eu
Kinderhaus Kunterbunt	Frau Klawitter, Frau Kreitsch	App 3820	kinderhaus.kunterbunt@panketal.eu
Kita Kinderland	Frau Kuhl, Frau Wruck	App 3810	kita.kinderland@panketal.eu
Kita Spatzennest	Frau Nitz, Frau Steffens	App 3720	kita.spatzennest@panketal.eu
Kita Pankestrolche	Herr Nowack, Frau Pasewald	01577 36 46 758	kita.pankestrolche@panketal.eu

Einrichtung	Sekretariat	Tel.:	E-Mail-Kontakt
Grundschule Zepernick (Sekretariat)	Frau Brocks Frau Schulz	App 330	gzepernick@panketal.eu
Wilhelm-Conrad-Röntgen Gesamtschule (Sekretariat)	Frau Schwarzer-Dickes Frau Siegel	030 944 43 45	sekretariat.111340@lk.brandenburg.de

EIGENBETRIEB KOMMUNALSERVICE PANKETAL – WERKLEITUNG FRAU RINNE

Einrichtung	Leitung	Tel.:	E-Mail-Kontakt
Eigenbetrieb Kommunalservice Panketal Schönower Str. 13 16341 Panketal	Frau Rinne	030 945 17 209 (Sekretariat)	service@eigenbetrieb-panketal.de www.eigenbetrieb-panketal.de

ALLGEMEINES

Sehr geehrte Bürgerinnen und Bürger,

mit dem Jahr 2021 geht nun das zweite Jahr im Zeichen der Pandemie zu Ende. Der reine Blick auf die Fallzahlen in der Mitte des Monats November würde einen glauben machen, dass man nichts gelernt habe. Doch viel hat sich verändert seit Anfang 2021. Es gibt inzwischen sehr viele Geimpfte, die durch ihre Impfung eine Infektion viel besser überstehen oder das Virus gar nicht erst in ihren Körper lassen. Dennoch ist das eingetreten, was ich an dieser Stelle schon zu Beginn des Jahres schrieb, als es mit den Impfungen langsam losging. Das Virus hat nämlich – wenn man so will – auch dazu gelernt. Wir erleben aufgrund der großen Zahl an Infizierten und geimpften Infizierten Evolution im Schnelldurchlauf. Doch ist die Impfung das sicherste und einfachste Mittel. Lassen Sie sich daher impfen und nicht von Einzelfällen beeinflussen. Die Impfung hilft den allermeisten Menschen und in jedem Fall ihrem Umfeld. Auch wir in Panketal setzen mit zahlreichen ehrenamtlichen Helfern und Ärzten die Impftage weiter fort, durch die inzwischen über 3.000 Impfdosen verabreicht werden konnten. Schauen Sie einfach auf unserer Webseite nach aktuellen Terminen.

2021 war auch das Jahr, in dem wir uns mit der Pandemie mehr und mehr arrangierten und als Kommune zahlreiche Projekte wie den Park an der Dransemündung oder den Bau der Kita Pankestrolche abschließen konnten. Der Bau der Turnhalle an der Straße der Jugend schreitet voran und die baurechtlichen und technischen Planungen für die Errichtung der neuen Grundschule an der Elbestraße sind in vollem Gange. Eine andere wichtige Weichenstellung ist in einer Sondersitzung der Gemeindevertretung im Oktober gefallen. Diese hat nach langen Diskussionen beschlossen, die Trägerschaft der Gesamtschule Wilhelm-Conrad-Röntgen an den Kreis zu geben. Ein wichtiger Schritt, da auch die Gemeinde Panketal auf absehbare Zeit nicht mehr der finanzstarke Schulträger einer Gesamtschule sein kann, der es einmal war. Die Schülerinnen und Schüler werden davon übrigens nichts merken. Der Einfluss eines Schulträgers auf das Schulgeschehen ist ohnehin äußerst beschränkt. Dass der Landkreis ein starker Schulträger ist, zeigt auch eine ganz wichtige Entscheidung, welche kürzlich in Eberswalde gefällt wurde. Mit dem Erwerb der im Moment noch landwirtschaftlich genutzten Fläche an der Robert-Koch- und Schönower Straße ist der erste Schritt für ein kommunales Panketaler Gymnasium (neben dem bereits existieren freien Gymnasium) getan. Vielen Gymnasiasten, die so wie ich damals täglich nach Bernau oder noch weiter weg fahren müssen, wird dann der Weg erheblich verkürzt. Aber auch das wird frühestens in sieben bis acht Jahren so weit sein. Dennoch eine sehr gute Nachricht für die Panketaler Schullandschaft.

Das alles ist jedoch nicht ohne die entsprechenden Gelder zu haben. Die Gemeinde wird für die Jahre 2022 und 2023 erstmalig einen Zweijahreshaushalt aufstellen. Das ist möglich, da wir uns mit den Gemeindevertretern über weitere große Projekte und deren schwierige Finanzierbarkeit im Klaren sind. Von daher ist es immer wichtig, auch bei vermeintlich kleineren Dingen darauf aufmerksam zu machen, was die haushaltärischen Konsequenzen sind. Der Mensch neigt leider dazu, eher kurzfristig zu handeln. Doch dies ist meist ein sehr teurer Weg. Immer wieder kommen Forderungen das ein oder andere mit Gemeindegeldern zu zahlen und die Bürger zu „entlasten". Doch Sie werden gar nicht „entlastet". Es ist ja immer Ihr Geld, das die Verantwortungsträger neu verteilen. Und dabei wird jetzt schon meist das Geld unserer Kinder ausgegeben, wenn in erheblichen Umfang Schulden gemacht werden müssen. So richtig nachhaltig ist das in meinen Augen nicht.

Ich wünsche Ihnen eine angenehme Advents- und Weihnachtszeit im Kreise Ihrer Liebsten.

Passen Sie auf sich auf und bleiben Sie gesund!

Ihr Maximilian Wonke

Hier könnte
Ihre Anzeige stehen!

Anzeigenannahme
und -beratung

Christina Wilke

Tel.: 030 94511212

Fax: 030 94511149

E-Mail: c.wilke@panketal.de

Grundsteinlegung für Dreifeld-Sporthalle

Seit April dieses Jahres laufen die Bauarbeiten für die neue Dreifeldsporthalle der Grundschule Zepernick in Panketal. Am 26. Oktober 2021 fand die Grundsteinlegung für den Neubau an der Straße der Jugend statt. Dabei ließen der Vorsitzende der Gemeindevertretersitzung, Uwe Voß, Bürgermeister Maximilian Wonke, Zepernicks Ortsvorsteher Olaf Mangold und

Architektin Ulrike Vogel eine so genannte Zeitkapsel ins Fundament, die vorher mit Zeitzeugnissen wie Bauplänen, der aktuellen Tageszeitung, dem Panketalboten und einem Satz Münzen befüllt wurde. Anschließend wurde die Kapsel eingemauert.

Bürgermeister Maximilian Wonke erinnerte in seiner Rede an den langen Entscheidungsprozess und die langwierigen Abstimmungen im politischen Raum. „Umso mehr freue ich mich, dass wir heute eine wichtige Etappe feiern und der Baufortschritt deutlich sichtbar ist. Wir legen den Grundstein für ein Gebäude, das dem Schul- und Vereinssport dienen wird und damit einen großen Mehrwert für die Bewohnerinnen und Bewohner unserer Gemeinde darstellt“, so Wonke. Er dankte allen, die den Weg bis zu diesem Punkt geebnet haben und wünschte allen am Bau beteiligten Firmen weiterhin viel Erfolg bei der Umsetzung.

Uwe Voß betonte, dass der Neubau den Standort Sport an der Straße der Jugend weiter stärken werde, denn direkt nebenan befindet sich der Sportplatz der SG Einheit Zepernick. „Seit 100 Jahren entwickelt sich dieser Standort und wurde dadurch zu einem gesellschaftlichen Mittelpunkt mit Tradition“, sagte Voß in seiner Ansprache. Sein Dank galt dem 2018 verstorbenen Bürgermeister Rainer Fornell, der sich stark und ausdauernd für die Entwicklung des Standortes einsetzte. Olaf Mangold nannte die neue Sporthalle einen „weiteren Baustein für eine familienfreundliche Gemeinde“.

Bis zum Frühjahr 2023 soll die Dreifeldsporthalle fertig gestellt und zum dann laufenden Schuljahr in Betrieb genommen werden. Neben Sanitär-, Umkleide-, Schiedsrichter-, und Geräteräumen entstehen ein Lehrerzimmer, ein Seminarraum und eine Teeküche für Veranstaltungen sowie eine Tribünenanlage für insgesamt 199 Personen. Für den Schulsport werden neue Außensportflächen errichtet und zur öffentlichen Nutzung sollen zukünftig ein Mini-Soccerfeld, eine Skaterfläche und ein Basketballkorb dienen. Die derzeit eingeplanten Gesamtkosten belaufen sich auf ca. 11,5 Millionen Euro.

Frank Wollgast
Pressereferent

Panketal offiziell als ADFC-Fördermitglied begrüßt

Die Gemeinde Panketal ist seit kurzer Zeit Fördermitglied im ADFC Brandenburg e.V. Am 28. Oktober 2021 wurde diese Mitgliedschaft durch eine offizielle Begrüßung und die Überreichung einer Urkunde besiegelt. Dazu kamen sowohl der Landesvorsitzende des ADFC Brandenburg, Dr. Stefan Over-

kamp, als auch Maja Seidling und Mike Kraschinski vom ADFC Panketal auf Einladung von Bürgermeister Maximilian Wonke ins Rathaus der Gemeinde.
„Ich freue mich, dass die Gemeinde Panketal nun Fördermitglied bei uns ist. Es ist ein wichtiges Zeichen nach außen, das zeigt, dass Radverkehr einen hohen Stellenwert hat und vorangebracht wird. Das bedeutet mehr Lebensqualität für die Menschen vor Ort und ist ein wichtiger Schritt für die Zukunft“, so Dr. Stefan Overkamp. Bürgermeister Maximilian Wonke betonte, dass er sich auf den guten Austausch und Input freue: „Die Zusammenarbeit ist für uns als Verwaltung wichtig, um die Bedingungen für Radverkehr in unserem Ort weiter zu optimieren. Darüber hinaus haben wir nun einen starken Partner an unserer Seite, um beispielsweise auf Landesebene unsere Bedürfnisse in Bezug auf Radwege durchzusetzen.“
Da der Bürgermeister selbst fast immer mit dem Rad unterwegs ist, setzt er die Anliegen von Radfahrern bei Planungen immer sehr weit oben an. Dies zeige sich unter anderem beim Bau der neuen Grundschule an der Elbestraße als auch durch neue Querverbindungen im Ort, beispielsweise von der Luther- zur Schönower Straße. Seine Idee ist es, ein Fahrradparkhaus am S-Bahnhof Zepernick zu errichten. „Für mich ist ganz klar, dass die Anzahl der Fahrradstellplätze nur in eine Richtung gehen kann: nach oben“, so Wonke.
Die Fördermitgliedschaft im ADFC Brandenburg ist ein Schritt im Rahmen der Entwicklung des Konzeptes „Fahrradfreundlichen Gemeinde Panketal“. Den Beschluss zu Erstellung dieses Konzeptes fasste die Panketaler Gemeindevertretersitzung im April dieses Jahres. Derzeit wird an seiner Umsetzung gearbeitet.

Frank Wollgast
Pressereferent

Goldschmiede
Aurica Kleine-Koring
• Auftragsarbeiten • Reparaturen
• Umarbeitungen und Pflege
• Altgoldankauf
Internet: www.schmuck-handgemacht.de
Telefon: 030 - 944 23 07
KK
Atelier
Heinestr. 52a
16341 Panketal
Öffnungszeiten
Dienstag bis Donnerstag
10.00 - 13.00 Uhr
15.00 - 18.00 Uhr
Freitag u. Samstag 10.00 - 13.00 Uhr

Bürgermeister gratulierte zur Diamantenen Hochzeit

Wenn man viel Glück hat, hält die erste große Liebe ein Leben lang. Ein solches Glück haben Rosemarie und Ronald Große. Die gebürtigen Berliner lernten sich am 19. Juni 1960 kennen und sind seit ihrer ersten Verabredung (ein Ausflug zum Müggelsee) zusammen. Am 28. Oktober 1961 gaben sie sich das Ja-Wort und sind 60 Jahre später immer noch glücklich verheiratet. Ihre Diamantene Hochzeit feierten sie im Kreise ihrer Familie. Wie der Tag gestaltet werden würde, wussten sie nicht, denn ihre Kinder organisierten als Geschenk eine Vielzahl von Überraschungen.

Eine davon war der Besuch von Bürgermeister Maximilian Wonke, über den sich die 78-Jährige und ihr ein Jahr älterer Mann sehr freuten. Die Einladung nahm der Bürgermeister gern an. Er gratulierte den Eheleuten herzlich zu ihrem runden Hochzeitstag und überreichte einen Blumenstrauß: „Es ist nicht selbstverständlich, dass Menschen so lange zusammenbleiben und diesen Tag gemeinsam erleben. Ich wünsche Ihnen alles Gute und hoffe, dass Sie glücklich und gesund bleiben."

1994 zog das Paar nach Panketal auf das Grundstück ihrer Tochter und ihrem Schwiegersohn. So sind sie oft von der Familie umgeben, zu denen neben ihren Kindern Lars Große und Ilka Kahl samt Partnern vier Enkel- und zwei Urenkelkinder gehören. Das trägt sicher auch dazu bei, dass Rosemarie und Ronald Große noch fit, rüstig und guter Dinge sind. Zu ihrer langen Beziehung gehört neben einem liebe- und respektvollen Umgang auch, dass sie sich offen die Meinung sagen. „Streiten, auch mal Türen knallen und wieder versöhnen", beschreibt Rosemarie Große das Geheimnis ihrer Ehe. An ihrer Diamantenen Hochzeit war das glückliche Paar ein Herz und eine Seele. Sie freuten sich auf die vielen Überraschungen, die der milde, sonnige Oktobertag nach dem Besuch des Bürgermeisters noch für sie bereithielt.

Frank Wollgast
Pressereferent

Wir kaufen
Wohnmobile + Wohnwagen
03944-36160
www.wm-aw.de Fa.

Dank für Einsatz im Flutgebiet: Spende für Panketaler Feuerwehr überreicht

Einen Scheck in Höhe von 5.000 Euro nahm der Förderverein der Freiwilligen Feuerwehr Panketal e.V. am 13. Oktober 2021 von Barnims Sparkassenchef Uwe Riediger entgegen. Die Spende sei eine Anerkennung für das besondere ehrenamtliche Engagement der Panketaler Kameraden, die während der Hochwasserkatastrophe im Juli dieses Jahres im nordrhein-westfälischen Erftstadt Hilfe geleistet haben. „Sie waren Männer und Frauen der ersten Stunde", sagte Riediger. Auch Barnims Landrat Daniel Kurth sprach der Feuerwehr seinen Dank aus: „Wir haben eine unglaubliche Solidarität gesehen und es ist wichtig, dass die Leute vor Ort nicht allein gelassen werden. Auf diese Feuerwehr kann man stolz sein."
Panketals Bürgermeister Maximilian Wonke sah in der schnellen Hilfe im Katastrophengebiet „mehr als bloße Verpflichtung". Daher stimmte er dem Einsatz ohne Zögern zu. „Ich bin gerührt über den Zusammenhalt, der über die Grenzen der Bundesländer hinausgeht", so Wonke. Die Feuerwehren in Panketal und Erftstadt sind seit langer Zeit partnerschaftlich verbunden. „Da war es klar, dass wir helfen wollten", sagte Gemeindewehrführer Thomas Bielicke. Der Einsatz sei sehr lehrreich gewesen und die im Jahr zuvor angeschaffte Technik wurde dabei erstmals genutzt. „Da sieht man wieder einmal, wie wichtig eine moder-

ne Ausstattung ist und wie gut die Zusammenarbeit mit der Gemeinde funktioniert, die uns all das ermöglicht", so Bielicke. Die große Solidarität zeigte sich auch an einem Spendenaufruf des Fördervereins kurz nach der Katastrophe. Dabei kamen 57.266 Euro zusammen. „Wir waren von der Spendenbereitschaft überwältigt und danken allen, die mitgemacht haben", sagte der Vorsitzende des Fördervereins der Panketaler Feuerwehr, Frank Willamowski. Das Geld wird für hilfsbedürftige Kameraden in Erftstadt genutzt, die von den Folgen des Hochwassers betroffen sind.

Frank Wollgast
Pressereferent

Elektroanlagen
Zepernick GmbH
Beleuchtung, Blitzschutz, Antennenanlagen, Netzwerktechnik, Energieversorgungsanlagen, E-Check u.a.
16341 Panketal
Schönower Str. 78
Tel.: (030) 9 44 43 00
Fax: (030) 9 44 61 58
Geschäftszeiten:
Mo - Do 07.00 - 16.30 Uhr
Di 07.00 - 18.00 Uhr
Fr 07.00 - 13.30 Uhr

Kneipp-Verein überreichte Info-Tafel für Panketaler Erlebnisbereich

Der Erlebnisbereich Dransemündung wurde im Juli dieses Jahres feierlich eröffnet. Dazu gehört auch ein neu errichteter Kneipp-Einstieg an der Panke, der bereits bei der Eröffnung eifrig genutzt wurde. Am 14. Oktober 2021 überreichte der Kneipp-Verein Niederbarnim e.V. eine Info-Tafel an die Gemeinde Panketal. Darauf sind viele wichtige Tipps zusammengefasst, die bei der Benutzung der Gesundheitsanlage zu beachten sind. „Nur, wenn man Kneipp richtigmacht, wirkt es“, sagte Joachim Rudolph, Präsident des Vereins Kneipp-Bund e.V. bei der Übergabe an Panketals Bürgermeister Maximilian Wonke.

Bürgermeister Maximilian Wonke nahm das Schild von Präsident Joachim Rudolph, dem stellvertretenden Vereinsvorsitzenden Heinz Marciniak und Vereinsmitglied Sylvia Gärtner (v.l.n.r.) entgegen.

Das Hinweisschild passt wunderbar zum Kneipp-Jahr 2021. „Kneipp wurde am 17.05.1821 geboren und wir feiern bundesweit seinen 200. Geburtstag mit allerlei Aktionen. Da reiht sich die Einweihung der Wassertretstelle in Panketal wunderbar in diese Aktionen ein“, so Rudolph. In naher Zukunft wird das Schild mit einer Reihe weiterer Tafeln im Bereich der Dransemündung aufgestellt, um Besuchern einige Informationen über das Gelände zu vermitteln. Die Dransemündung im Ortsteil Zepernick wurde zu einem naturnahen Erlebnis- und Erholungsbereich für die ganze Familie umgestaltet. Neben Sport- und Spielgeräten entstanden ein Picknickplatz, Fahrradständer und neue Wege samt Beleuchtung. Bei der Maßnahme standen auch der Naturschutz, die Gewässerthematik und die Regenwasserbewirtschaftung im Fokus. Der Bau wurde zum Großteil aus Fördermitteln des Europäischen Fonds für regionale Entwicklung (EFRE) kofinanziert. Inklusive des Eigenanteils der Gemeinde belaufen sich die Gesamtkosten für die Umgestaltung auf etwa eine Million Euro. Sie ist Teil des Stadt-Umland-Wettbewerbes.

Frank Wollgast
Pressereferent

Die Behindertenbeauftragte informiert

Die nächste Sprechstunde für Betroffene und Angehörige findet am Dienstag, den 07.12.2021 diesmal um 16 - 18 Uhr im „Glaskasten“ im Foyer des Rathauses statt.
Ich freue mich dabei über vorweihnachtliche Gespräche bei Kaffee und Kekse. Natürlich werden auch alle anliegenden Probleme behandelt.
Allen Bürgern eine gesunde und stressfreie Vorweihnachtszeit.
Ein frohes und gesundes Weihnachtsfest im Kreise ihrer Familie.

Hier sind die Termine der Sprechstunden für das Jahr 2022
Januar 11.01., Februar 08.02., März 01.03., April 12.04., Mai 10.05., Juni 14.06., Juli 12.07., August 09.08., September 13.09., Oktober 11.10., November 08.11., Dezember 13.12.
Wie gewohnt 17-18 Uhr im Glaskasten

Die Behindertenbeauftragte ist telefonisch erreichbar unter
(030) 94791188. / 01717818956
o. fannytrometer@gmail.com

Ilona Trometer
Behindertenbeauftragte

LUKAT
www.lukat-bauelemente.de
- Fenster/Türen/Tore
- Rollläden/Jalousien
- Verschattungsanlagen
- Insektenschutzelemente
- Deckenverkleidungen
- Holzfußböden
- Wartungsservice/Zubehör

Dorfstraße 9
(OT Schwanebeck)
16341 Panketal
Tel.: (030) 94 63 21 87
Funk: (0171) 476 36 20
Tischler
Fachbetrieb der Innung

Häusliche Krankenpflege
Anita Klink
- medizinische und pflegerische Betreuung
- Beratung von pflegenden Angehörigen
- Urlaubs- und Verhinderungspflege
- Betreuungs- und Entlastungsleistungen

16341 Panketal OT Schwanebeck • Genfer Platz 2
☎ 030 - 944 31 04 • www.hkp-anitaklink.de

Annett Korbicki
BUCHFÜHRUNG*
* Buchen lfd. Geschäftsvorfälle
Geprüfte Bilanzbuchhalterin (IHK)
Genfer Platz 2
16341 Panketal
Tel.: 030 / 911 460 85
Fax: 030 / 911 460 86
E-Mail: kontakt@korbicki-panketal.de
Internet: www.korbicki-panketal.de

NEUE ABFALLFIBEL ERSCHEINT

Broschüre liegt ab Anfang Dezember aus

Anfang Dezember erscheint die neue Abfallfibel, gültig für die Jahre 2022 und 2023. Die Abfallfibel enthält alle wichtigen Informationen rund um das Thema Abfallwirtschaft, wie die Kontaktdaten zur Kundenbetreuung der Barnimer Dienstleistungsgesellschaft mbH, Informationen zu den Recycling- und Wertstoffhöfen, Entsorgungshinweise und ein Abfall-ABC. Selbstverständlich enthält die Abfallfibel auch die kleinen Symbolsticker für die Kennzeichnung im eigenen Kalender.

Die Abfallfibel ist ab Anfang Dezember in der Gemeinde Panketal an folgenden Auslagestellen erhältlich:

AUSLAGESTELLE	ORT	STRASSE
Getränkeeck zur Alm	Schwanebeck	Rudolf-Breitscheid-Straße 32
Elektro-Hausgeräte und Einbauküchen Korbicki GmbH	Schwanebeck	Zillertaler Straße 9
Theaterkasse/Postfiliale Panketal	Schwanebeck	Im Kaiser's Markt Neue Kärntner Str. 1
Rathaus Panketal (Bürgerinformation)	Zepernick	Schönower Straße 105
Foto-Express / Lotto / Kopieren	Zepernick	Heinestraße 52/53 (am S-Bahnhof Röntgental)
EDEKA	Zepernick	Bernauer Straße 44-53
Uhrmacher Anklam	Zepernick	Edelweißstraße 20
Imbiss Leo Rink & Söhne	Zepernick	Schönower Straße 59

Landkreis Barnim
Umweltamt

Eigenbetrieb Kommunalservice Panketal

Ablesekarten

Informationen zum Ablesen des Wasserzählers

Liebe Panketalerinnen, liebe Panketaler,
wie in jedem Jahr, so wird Ihnen auch in diesem Jahr die Ablesekarte für die Ablesung des Wasserzählers auf Ihrem Grundstück zum 15. Dezember übersandt werden.
Wir möchten Sie bitten, in diesem Jahr darauf zu achten,

den Zählerstand taggenau zum
31.12.2021
abzulesen.

Sollten Sie am 31.12.2021 nicht zu Hause sein, so lesen Sie bitte am letzten Tag Ihrer Anwesenheit ab und melden diesen Zählerstand, ein Verbrauch findet dann bis zum Jahresende nicht mehr statt.
Mit dieser Vorgehensweise helfen Sie mit, die Abrechnung fertigzustellen.
Nachdem Sie den Zählerstand abgelesen haben, tragen Sie den Stand bitte auf unserer Internetseite unter **www.eigenbetrieb-panketal.de** oder auf dieser Karte ein.
Werfen Sie bitte die Karte danach in den Briefkasten des Eigenbetriebes in der Schönower Straße 13 oder einen Postbriefkasten ein. Vielen Dank.

Hier ein Muster der Postkarte abgebildet:

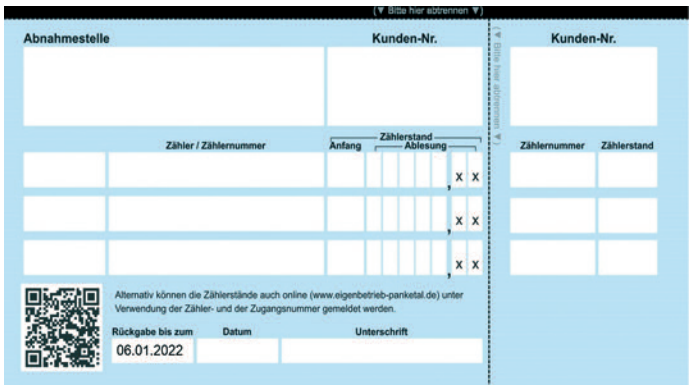
(▼ Bitte hier abtrennen ▼)

Abnahmestelle | Kunden-Nr. | Kunden-Nr.

Zähler / Zählernummer | Zählerstand: Anfang, Ablesung | Zählernummer | Zählerstand

Alternativ können die Zählerstände auch online (www.eigenbetrieb-panketal.de) unter Verwendung der Zähler- und der Zugangsnummer gemeldet werden.

Rückgabe bis zum 06.01.2022 | Datum | Unterschrift

Rinne
Werkleiterin

Hier könnte
Ihre Anzeige stehen!

Anzeigenannahme
und -beratung

Christina Wilke

Tel.: 030 94511212

Fax: 030 94511149

E-Mail: c.wilke@panketal.de

Gesichert in die nächste Frostperiode

Nachdem zu Beginn diesen Jahres zahlreiche Schäden an Wasserleitungen und Wasserzählanlagen zu beheben waren, möchten wir Sie vor der Frostperiode nochmals daran erinnern, die Anlagen rechtzeitig zu sichern.

Erheblicher Aufwand bei der Reparatur, hohe Kosten für die Grundstückseigentümer, Einschränkungen bei der Dekkung des Wasserbedarfs und Folgeschäden ergeben sich, wenn ein Zähler oder eine Wasserleitung erst einmal eingefroren sind. Daher gilt es jetzt im Vorfeld geeignete Maßnahmen zu ergreifen, um das Einfrieren zu verhindern.
Überprüfen Sie die Räume, in denen Wasserzähler installiert sind. Halten Sie Fenster und Türen bei Frost in den betreffenden Räumen geschlossen. Vermeiden Sie Zugluft. Schadhafte Fensterscheiben sollten erneuert werden, Türen und Fenster abgedichtet.
Gefährdete Leitungen oder Wasserzähler sollen mit Dämm- oder sonstigem Isoliermaterial verpackt werden (z.B. im Wasserzählerschacht mit geeigneten Dämmstoffen abdecken). Entleeren Sie rechtzeitig Wasserleitungen, die in der kalten Jahreszeit nicht benutzt werden, wie z. B. Leitungen für die Gartenbewässerung oder zur Versorgung von Nebengebäuden. Bitte beachten Sie, dass auch bei entleerten Leitungen noch Wasser in den Nasszählern verbleibt und diese isoliert werden müssen. Kontrollieren Sie ungenutzte Anlagen im Winter regelmäßig, auch um Folgeschäden zu vermeiden. Beachten Sie bei Baumaßnahmen die Mindesterddeckung von 1,30 m bzw. die Isolierung von freigelegten Leitungen oder Leitungen in geringerer Tiefe.
Grundstückseigentümer haben im Rahmen der Räum- und Streupflicht auch Straßenkappen von Schiebern und Hydranten dauerhaft eis- und schneefrei zu halten.
Sollte es doch zum Schadensfall an Ihrem Wasserzähler kommen, so informieren Sie den Eigenbetrieb umgehend. Mieter sollten zusätzlich ihren Vermieter in Kenntnis setzen. Beheizen Sie langsam den Raum und verwenden Sie warme Tücher, niemals jedoch eine offene Flamme. Ist trotz aller Vorbeugemaßnahmen die Kundenanlage/Hausinstallation eingefroren, sollten sich die Geschädigten an ein zugelassenes Installateurunternehmen wenden.

gez. Rinne
Werkleiterin

Grundwasser in Panketal

Die Trinkwasserversorgung der Gemeinde Panketal erfolgt ausschließlich durch die Förderung von Grundwasser. Dabei werden ca. 95 % des Wasserbedarfs durch das im Ort liegende Wasserwerk Zepernick zur Verfügung gestellt. Neben den häufigen Untersuchungen zur Qualität des geförderten Grund- bzw. Trinkwassers werden auch regelmäßig die Grundwasserstände gemessen.

Abbildung: Panke an der Brücke Schönerlinder Straße (links am 22.06.21; rechts am 01.07.21)

Die Messungen erfolgen an Grundwassermessstellen, die im Umfeld des Wasserwerkes Zepernick liegen. Diese sind sowohl in der Fläche als auch in unterschiedlichen Tiefenlagen verteilt. So können die Wasserstände und deren Schwankungen für verschiedene Grundwasserleiter gemessen werden.

Der obere unbedeckte Grundwasserleiter ist relativ flach, verfügt meist nur über eine geringe Mächtigkeit und unterliegt größeren witterungsbedingten Schwankungen. In der Bevölkerung wird dieses Wasser häufig auch als „Schichtenwasser" bezeichnet.

Dieser obere Grundwasserleiter verfügt über eine Pufferfunktion. Er nimmt das Niederschlagswasser auf und gibt es gedrosselt an die tieferen Grundwasserleiter sowie an die Oberflächengewässer, wie Panke und Dranse ab.

In den vergangenen Sommern war häufiger zu beobachten, dass die Panke trocken gefallen ist oder nur eine geringe Wasserführung hatte. Neben den geringen Niederschlägen ist auch das Handeln der Bürgerinnen und Bürger maßgebend.

Zusätzliche Versiegelungen erhöhen den Oberflächenabfluss und verringern die Grundwasserneubildung. Die Pufferwirkung des oberen Grundwasserleiters wird nicht genutzt, was zu einer starken Wasserführung in der Panke nach einem Regenereignis führt und sich nach kurzer Zeit wieder eine zu geringe Wasserführung einstellt.

Des Weiteren sorgen private Grundwasserentnahmen für ein Absinken des oberflächennahen Grundwassers. Das dadurch fehlende Grundwasser kann weder den Mindestabfluss in der Panke erhalten noch in tiefere Grundwasserleiter versickern, aus denen die Trinkwasserversorgung abgesichert wird. Zum Schutz des Trinkwassers sind daher private Brunnenbohrungen im Großteil der Gemeindefläche verboten. Auch wenn sich einige Grundstücksbesitzer auf einen vermeintlichen Bestandschutz berufen, sind die Folgen einer übermäßigen Grundwasserentnahme an Flüssen und Grundwassermessstellen zu beobachten.

Die letzte Messung an den Grundwassermessstellen im Herbst 2021 hat gezeigt, dass die Grundwasserstände im Vergleich zum Herbst 2022 durchschnittlich um 10 cm gefallen sind, obwohl die Niederschläge höher und der Wasserbedarf etwas geringer war. Im Vergleich zum Frühjahr 2021 sind die Grundwasserstände im Herbst durchschnittlich um ca. 20 cm gefallen.

Daher sollte sich jeder Bürger der Pflicht bewusst sein, die erforderliche Sorgfalt anzuwenden, um eine mit Rücksicht auf den Wasserhaushalt gebotene sparsame Verwendung des Wassers sicherzustellen.

Glasmacher
Technischer Leiter

Trink Wasser aus dem Hahn

Als kommunaler Trinkwasserversorger ist der Eigenbetrieb Kommunalservice Panketal daran interessiert, jeder Panketalerin und jedem Panketaler 24 Stunden am Tag und 7 Tage in der Woche Wasser zum Trinken zur Verfügung zu stellen.
Das Trinken von Leitungswasser schont nicht nur den Geldbeutel sondern stellt auch eine ökologische Variante zu Getränken in Flaschen dar.

Mit diesem Thema hat sich das Umwelt Bundesamt beschäftigt und eine Broschüre zum Trinkwasser veröffentlicht.
Die Broschüre kann beim Eigenbetrieb angefordert oder digital unter nachfolgendem
OR-Code bzw. Link gelesen werden.

https://www.umweltbundesamt.de/sites/default/files/medien/421/publikationen/uba_trinkwas-ratgeber_2020-04-07_web_barrierefrei.pdf

Für Rückfragen zum Trinkwasser in Panketal stehen wir Ihnen gern zur Verfügung.

Glasmacher
Technischer Leiter

FRISEUR Auszeit SALON

Schönower Str. 72 D,
16341 Panketal

Tel.: 030 947 926 50

Öffnungszeiten:

Mo-Fr: 8 – 18
Sa: nach Vereinbarung

Karsten Kube
Installateur- und Heizungsbaumeister
Ihr Fachmann für regenerative Energietechniken

- Thermische Solaranlagen
- Photovoltaik-Anlagen
- Pellet-/Holzheizungen
- Wärmepumpen
- Wasseraufbereitungsanlagen
- Klimaanlagen
- Heizung/Sanitär
- Wartung und Instandhaltung

SA-GE-TEC
Sanitär- und Gebäudetechnik

Telefon 030 94519944
Mobil 0172 3157267
www.sa-ge-tec.de

STEFFEN THEIL
RECHTSANWALT
Fachanwalt für Arbeitsrecht
Fachanwalt für Versicherungsrecht

- **Bußgeldsachen**
- **Erbrecht**
- **Grundstücksrecht**
- **Kündigungsschutz**
- **Verbraucherinsolvenz**
- **Verkehrsrecht**

☎ 0 33 38 / 76 97 02

in Bürogemeinschaft

TIM SCHOTT
RECHTSANWALT

- **Mietrecht**
- **Wohnungseigentumsrecht**
- **Baurecht**
- **Verbraucherschutzrecht**
- **Medizinrecht**
- **Verwaltungsrecht**

☎ 0 33 38 / 7 53 07 58

Rechtsanwaltsbürogemeinschaft in der **„Bahnhofs Passage“**, Büroturm, Börnicker Chaussee 01, 16321 Bernau bei Berlin

NATUR und KLIMA

Achtung Waldbesitzer und Eigentümer von Bäumen!

Der Niederschlagsmangel der vergangenen Jahre macht es Schädlingen leicht, sich auf den Bäumen einzunisten. Sie sorgen dafür, dass Bäume in kurzer Zeit absterben und umstürzen. Auch gibt es viele Bäume mit gravierenden Schäden im Wurzel-, Stamm- bzw. Kronenbereich, ausgelöst durch Trockenheit, durch Pilzbefall oder durch Totholz. Baumschäden nehmen in den vergangenen Jahren stetig zu, dies bedeutet eine Gefahr für den Verkehr.

Um die Verkehrssicherheit zu gewährleisten, kontrollieren die Straßenwärter:innen regelmäßig den zum Landesbetrieb gehörenden Baumbestand an Bundes- und Landesstraßen. Sollten sie dabei im Einzelfall auch Schäden an Bäumen feststellen, die zum Bestand privater Waldbesitzer:innen gehören, werden die Eigentümer:innen, sofern bekannt, benachrichtigt und dazu aufgefordert, umgehend zu handeln.

Ist Gefahr im Verzug, sind die Straßenmeistereien berechtigt, unverzüglich eine sogenannte Ersatzvornahme einzuleiten. Das heißt, die Risikobäume werden durch die Straßenmeisterei oder durch beauftragte Fachunternehmen gefällt und das Holz verbleibt vor Ort. Die Kosten für diese Maßnahme werden dem Eigentümer in Rechnung gestellt.

Die privaten Waldbesitzer müssen sich darüber im Klaren sein, dass sie für Unfälle haftbar gemacht werden, die von umgestürzten Bäumen oder herabfallenden Ästen verursacht worden sind. Sie haben die Pflicht, die Bäume in ihrem Bestand regelmäßig von Fachleuten begutachten zulassen. Das gilt auch für Bäume in der zweiten und dritten Reihe entlang von Straßen. Tiefer im Wald stehende Bäume können Dominoeffekte auslösen und andere Bäume mitreißen, wenn sie umstürzen.

LS Landesbetrieb Straßenwesen

Bei Fragen helfen die Kollegi:innen vor Ort in den regional zuständigen Straßenmeistereien des Landesbetriebs Straßenwesen sowie in den Oberförstereien des Landesbetriebs Forst Brandenburg gerne weiter.

Ga La Bau Roland Coenen
Gartenpflege, Gehölzschnitt, Wege und Terrassenbau
Harzgeroder Straße 26
16341 Zepernick
Tel. 030 / 94 41 99 17
Funk 0172 / 3 16 21 05

Verstopfte, defekte Rohrleitung?
Doch Stemm- und Abbrucharbeiten kommen nicht in Frage?
Wir bieten die perfekte Lösung!
Rohrreinigung • TV-Inspektion • Rohrsanierung
Frei von Lärm, Staub und hohen Kosten!
PolyLine Bauen im Bestand
Wensickendorfer Ch. 2
16348 Wandlitz
Web: www.polyline.de
Tel.: 033397 81340
Fax: 033397 81334
E-Mail: info@polyline.de

Infos aus dem Robert-Koch-Park

Im Robert-Koch-Park, dem kleinen Park mit den großen Bäumen, fällt besonders viel Laub an. Deshalb haben wir vor einigen Jahren - zusätzlich zu den regelmäßigen Arbeitseinsätzen - unsere gemeinsamen Laubtage eingeführt. Dieses Jahr fanden sie am 13. und 27. November statt.

Wenn es draußen kalt wird und der Winter vor der Tür steht, ist es wieder Zeit, an die Vöglein zu denken. Deshalb möchten wir gemeinsam mit Ihnen und Ihren Kindern am

Sonntag, dem 12. Dezember, ab 14 Uhr, Vogelfutter herstellen.

Bei einem Rundgang werden wir dann das Vogelfutter überall im Park aufhängen. Sie können gern auch selbst Vogelfutter und Nüsse für die Eichhörnchen mitbringen.
Wer mag, kann auch ein Weihnachtsgesteck aus Naturmaterialien mit uns basteln.

Am 30. Oktober fand unser letzter großer Arbeitseinsatz in diesem Jahr statt. Es kamen über 30 große und kleine Parkhelfer. Traditionell feiern wir an diesem Tag auch unseren Saisonabschluss in gemütlicher Runde. Es gab lecker Bratwurst und Halloween-Plätzchen. Wir haben uns auch gemeinsam einen Rückblick auf unsere Vereinsarbeit in den letzten 15 Jahren angeschaut.

Wir bedanken uns bei allen Parkhelfern und Parkfreunden für ihre Unterstützung und freuen uns auf die neue Parksaison ab März 2022.

Kontakt: Robert Koch Park e.V.
Ines Pukall Tel. 0163 – 60 60 660
E-Mail: vorstand@robert-koch-park.de
www.robert-koch-park.de

Robert-Koch-Park Panketal e.V.

Wir wünschen Ihnen allen eine schöne Weihnachtszeit und ein gesundes Jahr 2022.

Nistkästen und Vogelfütterung

Gerade in urbanen Räumen haben es Vögel und Fledermäuse oft schwer, geeignete Strukturen zum Nisten und zur Aufzucht ihrer Jungen zu finden. Unsere Unterstützung kommt ihnen deshalb sehr gelegen! Ein gut platzierter Nistkasten oder ein Fledermausquartier bringt Leben in Ihren Garten und Sie selbst zum Staunen. Auch Igel haben es nicht immer leicht. Sie brauchen ein wohliges Quartier, in dem sie überwintern können. Kleinere Höhlen oder Laubhaufen nehmen sie gerne an. Mit einem Igelhaus können Sie dem stacheligen Insektenfresser ein Zuhause in Ihrem Garten schaffen.

Vogelnistkasten

Das Gute daran: Mit einem Vogelnistkasten holen Sie sich Vogelgesang direkt in Ihren Garten. Praktische Tipps: Wenn Sie sich dazu entscheiden, einen Nistkasten aufzuhängen, achten Sie darauf, dass er wettergeschützt und nach Südosten exponiert ist. Vielleicht haben Sie auch Lust, selbst oder mit Ihren Kindern einen Vogelnistkasten zu bauen? Anleitungen finden Sie ganz leicht im Internet oder in der Bibliothek. Die Größe und Form des Einfluglochs bestimmt maßgeblich, welche Art sich dort niederlassen kann. So sind für Nischenbrüter wie dem Gartenrotschwanz Nistkästen mit einer großen rechteckigen Öffnung geeignet. Mit ovalen oder V-förmigen Öffnungen fühlt sich auch der Zaunkönig wohl, der eigentlich lieber im Freien brütet. Blaumeisen und Kohlmeisen bevorzugen kleinere, runde Löcher wie andere Höhlenbrüter auch. Sie können also selbst mit beeinflussen, welche Vogelarten sich Ihren Garten zur Kinderstube machen.

Vogelnistkasten

Fledermauskasten

Vogelfütterung

Fledermauskasten

Das Gute daran: Was gibt es Schöneres, als an einem lauen Sommerabend im Garten oder auf der Terrasse zu sitzen und den Fledermäusen dabei zuzusehen, wie sie lautlos durch die Lüfte ziehen? Ihr Quartier verlassen die nachtaktiven Tiere nur nach Einbruch der Dämmerung, zur Jagd auf Insekten. Praktische Tipps: Mit einem Fledermauskasten unter Ihrem Dachsims können Sie eine Behausung anbieten, die von den Tieren gerne angenommen wird. Mitunter kann es eine Weile dauern, bis der Kasten angenommen wird, aber wenn es dann so weit ist, werden Sie eine Menge Freude mit Ihren neuen Nachbarn haben!

Vogelfütterung

Vögel zu beobachten macht Spaß und stellt eine angenehme Abwechslung zum stressigen Alltag dar. Mit einem Futtersilo holen Sie sich buntes Leben direkt in den Garten. Auch für Kinder und Jugendliche ist die Vogelfütterung etwas ganz Besonderes, denn Vögel zu füttern bedeutet auch, Verantwortung zu übernehmen. Wichtig ist, dass hochwertiges Wildvogelfutter verwendet wird und die Futterstelle bzw. das Futtersilo regelmäßig gereinigt wird. Schon nach kurzer Zeit lernen Sie und Ihre Familie unsere heimischen Vogelarten besser kennen und Sie werden sogar in der Lage sein, Arten zu bestimmen und vielleicht sogar einzelne Individuen zu unterscheiden. Für viele Menschen ist die Vogelfütterung der Einstieg in die Welt der Ornithologie.

Studierendengruppe der HNEE bestehend aus P. Amman, M. Laser, C. Liesendahl, M. Lutze, R. Satorius sowie M. Stehle; A. Liebner (Klimaschutzmanagement)

Bildquellen: https://pixabay.com/de/photos

MECOSO
- GmbH & Co. KG -
Medizin- und Rehatechnik
Sanitätshaus
zertifiziert nach ISO 13485
Elektrorollstühle • Scooter • Schiebehilfen
Rollstühle • Badhilfen • Pflegebetten • Kommunikationshilfen
Hilfen für den Alltag • Bandagen u.v.m.
Öffnung: Donnerstag 08:00-17:00 Uhr
Bahnhofstraße 80 · 16341 Panketal · Tel.: (030) 944 19 575
www.mecoso.de

Hauskrankenpflege
Sandra
Duckstein
Pflege mit viel Herz
Häusliche Krankenpflege

Wir wünschen allen unseren Patienten, Geschäftspartnern sowie Mitarbeitern eine besinnliche Weihnachtszeit!
Alt Zepernick 23 • 16341 Panketal • Tel. (0 30) 944 190 59
www.hauskrankenpflege-duckstein.de

KULTUR

Zweimal ausverkauft und viel Beifall - „Peter und der Wolf“ in Panketal aufgeführt

Am 30. Oktober fanden um 15:00 und um 17:00 Uhr in der Mensa der Gesamtschule Zepernick zwei Aufführungen des musikalischen Märchens „Peter und der Wolf“ von Sergej Prokowjew statt. Zahlreiche Profimusiker, unterstützt von fortgeschrittenen Musikschülern und Nachwuchsmusikern der Neuen Musikschule Bernau, spielten unter der Leitung von Niels Templin diesen Klassiker im Rahmen der „Familienkonzerte“ des Vereins „Kunstbrücke Panketal e.V.“.

Vor insgesamt ca. 160 Zuschauern (coronabedingt wurden je Vorstellung nur 80 Eintrittskarten angeboten) präsentierte sich ein Ensemble, welches seine Spielfreude bis in die letzte Zuschauerreihe transportieren konnte. Den zahlreichen Musikern gelang eine kraftvolle und mitreißende Interpretation von „Peter und der Wolf“.

Die „kleinen“ Darsteller auf der Bühne hinter den Musikern illustrierten die Spielhandlung mit Fantasie und Spaß und erweckten das lehrreiche Stück so richtig zum Leben. Ob „Lausbub Peter“, die watschelnde Ente, der flatternde Vogel, die schleichende Katze, ob Großvater mit Stock, verschlagener Wolf oder die ängstlichen Jäger – alle Darsteller überzeugten in den farbenfrohen Kostümen und Masken, welche in wochenlanger Handarbeit von zahlreichen Freiwilligen gefertigt worden waren. Hervorzuheben ist auch das umfangreiche Bühnenbild, bestehend aus zahlreichen Bäumen, Teich, Mauer u.s.w.

Pfarrer Wolf Amadeus Fröhling übernahm den Part des Erzählers. Mit der ihm innewohnenden verschmitzten Erzählweise betonte der auch auf anderen Bühnen des Landes beheimatete Fröhling dezent die satirische Grundstimmung der Loriot´schen Textfassung, welcher dieser Aufführung zugrunde lag.

Niels Templin, Leiter der Regionalstelle Panketal der Neuen Musikschule Bernau und spiritus rector des Projekts, bedankte sich in seiner kurzen Einführung bei den zahlreichen Unterstützern und Helfern, ohne die diese beiden Aufführungen nicht möglich geworden wären. Als da wären die Sparkasse Barnim, der Deutsche Musikrat, der Verein „Kunstbrücke Panketal e.V.“, die vielen fleißigen Helfer hinter den Kulissen und natürlich die Gemeinde Panketal. Deren Bürgermeister Maximilian Wonke ergriff vor der zweiten Vorstellung das Wort und erinnerte daran, dass Aufführungen wie diese „keinesfalls selbstverständlich“ seien, sondern nur durch das ehrenamtliche Engagement der Bürgerinnen und Bürger zustande kämen. Wonke wies auf die Auszeichnung als „Landmusikort 2021“ durch den Deutschen Musikrat hin. „Panketal ist eine von 11 Gemeinden bundesweit und die einzige in Brandenburg“, betonte der Bürgermeister und bedauerte, die Anwesenden coronabedingt nicht zur feierlichen Verleihung der Plakette „Landmusikort 2021“ im Beisein der Kulturministerin am 5. November ins Rathaus einladen zu können.

Nach jeweils 45 Minuten gingen die Aufführungen mit langem Applaus zu Ende.
„Es ist toll, dass es solche Aufführungen wieder geben kann!“, brachten es einige Zuschauer beim Verlassen der Mensa auf den Punkt.

Fa. Baumann
– Containerservice mit 2, 3, 5, 7, 10 m³- Containern
– Abfuhr + Entsorgung von Baureststoffen
© MOZ-Beck-2008

Hauptstraße 5 • 16341 Schwanebeck
Tel.: (030) 449 62 26 • Fax: (030) 94 41 95 37

Drei Fragen an: Birgit Reinermann, Musikpädagogin

1. Was hat Ihnen bei der Vorbereitung der Aufführung am meisten Spaß gemacht?
B.R.: Eigentlich alles. Die musikalische Arbeit mit den Kindern, die Kreation und der Aufbau der Kulissen. Dazu die Fundussammlung und die Zusammenarbeit mit Frau Baier (Masken) und Frau Janusz (Kostüme) …
Genau das macht unsere Gemeinde aus: Wir haben so einige kreative Menschen, die einen unterstützen... und all diese Synergien zu bündeln und das mitzuerleben, war einfach nur wunderbar! Und das macht uns als Landmusikort Panketal auch aus! Gemeinsam etwas zu schaffen! Dieses WIR-Gefühl zu erleben.... Und da kann ich nur Danke sagen! Auch an die Eltern meiner Paukenrabauken!

2. Was hat Ihnen dabei die größten Sorgen bereitet?
B.R.: Meine größte Sorge war, dass die Kinder (sie sind ja doch sehr jung) der Mut verlässt, sie sich auf der Bühne und in ihrem Kostüm unwohl fühlen, dass womöglich jemand krankheitsbedingt ausfällt ...
Und genau das passierte ja am Tag der Aufführung! Die Katze (das einzige Mädchen unter den Darstellern) erkrankte. Kurzfristig musste ein Junge, der eigentlich den Großvater spielen sollte, einspringen und ein Ersatzspieler durfte die Rolle des Großvaters übernehmen...
Ich bin richtig stolz auf meine Paukenrabauken, dass sie so mutig waren und trotz der Erkrankung einer Schauspielerin nicht nervös wurden…

3. Wie haben die Kinder das Üben und Spielen erlebt bzw. wahrgenommen?
B.R.: Oft haben wir uns das Werk angehört, im Saal gespielt, improvisiert.... da gab es keine Bühne, keine Kostüme und die Kinder konnten sich freier bewegen. Auf der Bühne im Kostüm und natürlich mit einem Orchester und natürlich vor einem Publikum war alles anders.
Aktives Zuhören der Musik (wann passiert was) war sehr wichtig.
Die Kids haben ihre Rolle sehr ernst genommen und gaben sich untereinander Tipps hinsichtlich Bewegung der Tiere ...: der Vogel, der schön geflattert ist, die Katze, die anmutig über die Wiese schlich. Die Ente, die so schön zum Teich gewatschelt ist, dann von dem Wolf verschluckt wurde, aber in keinster Weise Angst hatte vor der dramatischen Szene (die Ente wurde von einem Kita-Kind gespielt und von einem größeren Jungen (Erstklässler) gefangen.… Am liebsten hätten die Kids auch den Text des Erzählers gesprochen.
Natürlich gab es auch Momente, wo die Paukenrabauken sagten: „Oh nein, nicht schon wieder Peter & der Wolf“, aber alle haben durchgehalten und sich auf den Tag der Aufführung gefreut.
Und am Tag nach der Aufführung meinte der eine oder andere: Irgendwann möchte ich aber auch mal den Wolf spielen.

Thorsten Wirth
Kunstbrücke Panketal e.V.
Tel. 0173 / 8369978

Fotos Aufführung: Thorsten Wirth
Fotos Kostüme, Kulissen: Fiona Reinermann, Gabi Baier, Sina Janusz,

Alle Fotos finden Sie unter:
https://www.magentacloud.de/share/64g972y8iq

Liebe Leserinnen und liebe Leser der Bibliothek Panketal,

wenn die Tage kürzer werden und der erste Frost einsetzt, beginnt die besinnlichste Zeit des Jahres und was gibt es Schöneres als diese im Kreise der Familie zu verbringen. Gemütliches Beisammensein und gemeinschaftliches Kekse backen sind allseits sehr beliebt, aber haben Sie schon einmal daran gedacht gemeinsam mit Ihren Lieben stimmungsvolle Weihnachtsdekoration selbst zu gestalten?

Dazu bieten wir Ihnen verschiedenste Bastelbücher an.

Aber auch eine große Auswahl an weihnachtlichen Geschichten für Erwachsene sowie Bilderbücher für die Allerkleinsten. Ein Besuch lohnt sich.

Die Bibliothek freut sich über neuen Leserzuwachs…

…Ein Leseausweis vielleicht als Geschenk für den Nikolausstiefel oder unter dem Weihnachtsbaum…

Die Bibliothek Panketal wünscht Ihnen und Ihren Familien ein frohes und gemütliches Weihnachtsfest und viel Zeit für all die Menschen die Ihnen Nahe stehen.

Nach Hause kommen, das ist es, was das Kind von Bethlehem allen schenken will, die weinen, wachen und wandern auf dieser Erde.

Friedrich von Bodelschwingh

SAVE THE DATE
Wir laden herzlich zum
Weihnachtsmarkt
„Winterzauber der Natur“ ein
Natur
für die ZUKUNFT
SAMSTAG
18. DEZ 2021
11-20 UHR
AUF DEM GUT
HOBRECHTSFELDE
BEI BERLIN
Hobrechtsfelder Dorfstraße 45
16341 Panketal
Eintritt
Erwachsene: 2,- Euro
Kinder: 1,- Euro

Große Winter-Schnitzeljagd „KALENDERTÜRCHEN“
Essen & Trinken • Bienenwachskerzen herstellen • Basteln für Kids • Vogelfutter herstellen • Winterimkerei • Tombola-Losbude • Weihnachts-Olympiade für Kids • Tannenbaumverkauf im Topf • Mini-Kinderkarussell • Handwerkliche Schnittkunst • Führung zu Esel, Schafen, Alpakas • und vieles mehr für Groß & Klein
14 Uhr kommt der Weihnachtsmann
15.30 Uhr Kindercircus Lumina mit Feuershow
17 Uhr Krippenspiel der Pferdekultur mit Gunda Ebert & weiteren Stars
18 Uhr Weihnachts-Live-Musik „Blue Roux mit Heinz Glass
Wunsch-Briefkasten für den Weihnachtsmann
Weitere Infos unter: www.schildipark.de

Stimmungsvoll durch den Advent
mit der Kunstbrücke Panketal e.V
Voranzeige

Donnerstag, 09. Dezember 2021
17:30 Uhr
IB Mehrgenerationenhaus Panketal
Genfer Platz 2
16341 Panketal

Lesung und weihnachtliche Musik
Annemarie Bruhns liest, musikalisch umrahmt, weihnachliche Geschichten und Gedichte beleitet u.a. von Musikschülern der „Neuen Musikschule Panketal"
Eintritt 7,00 €

Samstag, 18. Dezember 2021
18:00 Uhr
Mensa Schulzentrum Zepernick
Wilhelm Conrad Röntgen Gesamtschule
Schönerlinder Str. 83-90
16341 Panketal

Die „Neue Musikschule Bernau / Panketal"
zu Gast bei der Kunstbrücke Panketal
Es erklingen weinachtliche Klänge mit Orchester und Big Band
Eintritt 10,00 € -

KUNST VEREIN Brücke Panketal für KULTUR und KUNST e. V.
Unterstützt durch
Gemeinde PANKETAL
Sparkasse Barnim

Wir weisen darauf hin, dass nur ein beschränktes Kartenangebot verfügbar ist.
Eintritt nur unter Beachtung der geltenden Coronaregeln (3-G-Regel)
Vorzugsweise Bestellung der Tickets unter
www.kunstbrueckepanketal.de sowie telefonisch unter 030 - 98 31 98 76

Gemeinde PANKETAL

Hier könnte Ihre Anzeige stehen!
Anzeigenannahme und -beratung

Christina Wilke

Tel.: 030 94511182 I Fax: 030 94511149
E-Mail: c.wilke@panketal.de

SETZER RECHTSANWALT
www.ra-setzer.de

Marko Setzer
Bernauer Str. 17 A
16341 Panketal
post@ra-setzer.de

- GmbH / GbR-Gründung / GF-Vertrag
- Kündigungsschutzklage Arbeitsvertrag-Check
- Abmahnung Filesharing Markenanmeldung Onlineshop-Check

TERMIN VEREINBAREN!
+49 (0) 30 - 400 54 861

GESELLSCHAFTSRECHT • ARBEITSRECHT • ABMAHNWESEN

Panketal als Landmusikort ausgezeichnet

Die Klänge von Flöten, Klarinetten und Streicher verbindet man eher mit einer Konzerthalle als einem Verwaltungssitz. Doch genau dort, im Rathaus der Gemeinde Panketal, erklangen am späten Nachmittag des 5. November 2021 die Töne des Orchesters der Neuen Musikschule Bernau / Panketal unter Leitung von Niels Templin. Anlass war die Verleihung der Plakette „Landmusikort" durch den Deutschen Musikrat. Panketal ist einer von elf Orten deutschlandweit und der einzige im Land Brandenburg, der damit ausgezeichnet wurde.

Die Brandenburger Landtagspräsidentin Prof. Dr. Ulrike Liedtke lobte die Entwicklung von der „Schlafstadt" zu einem Kulturort, der sich vor dem Umland nicht zu verstecken braucht. „Als Zepernick noch Zepernick hieß und ich hier wohnte, hätte ich mir niemals träumen lassen, dass es hier einmal so viel Musik geben würde", sagte sie. Es gebe eine Vielzahl von Akteuren im Ort, die für ein breites kulturelles Angebot sorgen würden. Als Beispiele nannte sie die Randfestspiele Zepernick, viele Konzerte in der Dorfkirche Schwanebeck, den Verein Kunstbrücke Panketal oder die Neue Musikschule, bei dem musikalisches Wissen vermittelt wird. „Genau diese Zusammenarbeit zwischen Profis und Amateuren möchten wir fördern", so Liedtke, die auch Präsidentin des Landesmusikrats Brandenburg e.V. ist.

Sie überreichte die Plakette gemeinsam mit Dr. Tilman Schlömp, dem Projektleiter Landmusik beim Deutschen Musikrat, an Bürgermeister Maximilian Wonke. „Ich bin sehr stolz auf diese Auszeichnung und nehme sie stellvertretend für alle Musikerinnen und Musiker, Kunst- und Kulturschaffende in unserer Gemeinde entgegen", sagte er in seiner Dankesrede. Darin würdigte er die Leidenschaft, die sie in die Erschaffung kultureller Angebote stecken und hob die große Bedeutung der Musikschulen hervor. Unkritisch war er trotzdem nicht, denn um die Attraktivität als Kulturort zu erhöhen, wird ein würdiger Veranstaltungsort benötigt. „Diese Auszeichnung wird ein Ansporn dafür sein, dass wir dieses Ziel weiter verfolgen", so der Bürgermeister. Schließlich sei es laut Brandenburger Kommunalverfassung eine der grundlegenden Aufgaben einer Kommune, das kulturelle Leben vor Ort zu fördern und den Einwohnern den Zugang dazu zu ermöglichen. Der Deutsche Musikrat führt das Programm Landmusik mit Fördermitteln der Beauftragten der Bundesregierung für Kultur und Medien durch. Ziel ist die Stärkung des Musiklebens im ländlichen Raum, um so einen Beitrag zur qualitativen Annäherung von urbanen und ländlichen Räumen zu leisten. Der Deutsche Musikrat und die Beauftragte der Bundesregierung für Kultur und Medien möchten herausragende musikalische Projekte im ländlichen Raum fördern und bekannt machen, damit sie Impulse für andere Orte geben können. Hierfür wird in jedem Flächenland eine Kommune oder ein Landkreis als "Landmusikort des Jahres" ausgezeichnet.

Frank Wollgast
Pressereferent

Veranstaltungen in der Gemeinde Panketal 2021

ACHTUNG: Der Terminkalender ist OHNE GEWÄHR!
Bitte erkundigen Sie sich direkt beim angegebenen Veranstalter, ob die Veranstaltung auch wirklich stattfindet.

Datum	Zeit	Veranstaltung	Veranstalter	Veranstaltungsort
Dezember				
Dienstag/ Donnerstag 07./09.12.		Weihnachtsfeiern	AWO OV Zepernick e. V.	Heinestr. 1
Donnerstag, 09.12.	14:30	Weihnachtslieder und Tanz	Seniorenclub Alpenberge/ Gehrenberge	Saal am Genfer Platz 2
Donnerstag, 16.12.	18:00	Jahresabschluss- und Weihnachts-feier	Siedlerverein Gehrenberge 1929 e. V.	Saal im Genfer Platz

* Alle Angaben ohne Gewähr

Über aktuelle Veranstaltungen können Sie sich auch auf der Internetseite der Gemeinde unter panketal.de/freizeit/veranstaltungen informieren.

Musikalische Lesung >> REISESKIZZEN II <<

Am Freitag 17.12. 2021 um 19 Uhr

von Sebastian Kommerell

gelesen von Jonas Chu

Am Flügel: Sebastian Kommerell

Calais (Frankreich), Venedig (Italien), Santiago de Cuba sind nur einige der Orte, an denen die Geschichten von Sebastian Kommerell spielen. Er beschreibt seine Erlebnisse und verknüpft sie mit historischen und gesellschaftlichen Bezügen und authentischen Bildern:
Im Erfahren und Erforschen anderer Kulturen begreifen wir viel deutlicher unsere Sehnsüchte, Hoffnungen und Ängste. Jedes Sich-auf-den-Weg-machen in ein anderes Land bedeutet auch immer eine Reise zu sich selbst.

Vita: *Sebastian Kommerell*
Er studierte Malerei an der Universität der Künste Berlin und Musik / Klavier am Jazzinstitut Berlin, unternahm längere Reisen in die USA, Brasilien, Frankreich, England, Italien, Portugal, Spanien, Island, zum Schwarzen Meer, nach Indien, Cuba u.a.
Viele Jahre arbeitete er als Pianist auf Kreuzfahrtschiffen. In dieser Zeit entstand ein Großteil seiner >> Reiseskizzen << und Bilder.
Seit 2000 ist Sebastian Kommerell freischaffend als Künstler, Pianist und Schauspieler tätig.

Ort: IB Mehrgenerationenhaus, Genfer Platz 2 in 16341 Panketal - Schwanebeck

Weitere Infos unter https://www.verlag-andreaschroeder.de/reiseskizzen-2

Foto (Anhang): C - Agentur & Verlag

Mit freundlichen Grüßen
Vertanstalterservice Kommerell

Tom Braun

Hier könnte Ihre Anzeige stehen!
Anzeigenannahme und -beratung
Christina Wilke
Tel.: 030 94511182 | Fax: 030 94511149
E-Mail: c.wilke@panketal.de

Gino Aßmann
Rechtsanwalt
- Strafrecht
- Bußgeldsachen
- Vertragsrecht
- Verkehrsrecht
- Zivilrecht
- Arbeitsrecht

Alt Zepernick 26
16341 Panketal
Telefon: 030 / 943 934 49
Fax: 030 / 670 626 82
Email: rechtsanwalt-assmann@gmx.de

WERKSTATT · KAROSSERIE · KFZ-HANDEL
autohaus golbeck
FREIER KFZ-MEISTERBETRIEB
spezialisiert auf Wartung und Reparatur von
Audi SEAT ŠKODA
und Service für andere Marken
(030) 814 00 23 11
www.autohaus-golbeck.de
Mo - Fr 6.30 - 18.00 Uhr
Sa 9.00 - 13.00 Uhr
Schwanebecker Chaussee 5
13125 Berlin-Buch

KINDER + JUGEND

HALLOWEEN IM KINDERHAUS FANTASIA

Ketten rasseln, der Wind heult, Dielen knarren… die Monster sind los im Kinderhaus Fantasia!
Unzählige Geister, Hexen und Ungeheuer spuken durch die Gemäuer und erschrecken die arglosen Erzieher. Nebenher erfreuen sich die Gruselgestalten an den schaurig-schönen Angeboten des Hortes. Am Lagerfeuer wird schreckliches Stockbrot zubereitet, auf der Hüpfburg fliegen die Gespenster nur so umher, im Haus werden düstere Hexentänze aufgeführt und wer noch gruseliger sein möchte, als er eh schon ist, darf sich mit Masken und Schminke verunstalten. Falls die Monster nach der Aufregung ihren Hunger stillen wollen, steht ein eklig-süßes Vesper für sie bereit!
Die Erzieher des Kinderhauses Fantasia baten 2021 zum Halloweenfest und bedanken sich für die rege Beteiligung der Kinder. Auf zum nächsten Jahr!

Das Team des Kinderhaus Fantasia

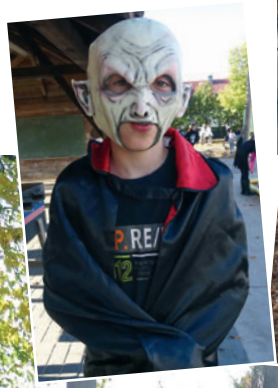

Elektro-Hausgeräte KORBICKI GmbH & Einbauküchen

Ihre neue Küche-perfekt geplant & montiert.

Zillertaler Straße 9 • 16341 Panketal • Tel: (030) 944 46 05 • www.korbicki.de • neue.kueche@korbicki.de

Monat des Helfers und der Sicherheit im Kinderhaus Fantasia

Der Monat Oktober stand, in der Kita des Kinderhaus Fantasia, im Zeichen des Helfers und der Sicherheit.

Die Kinder konnten sich mit der Arbeit von Polizei, Rettungsdienst, DLRG und der Hundestaffel vertraut machen.

So hatten sie Gelegenheit, sich ein Polizeiauto und einen Rettungswagen genauer anzuschauen. Die Kolleg*innen erklärten den Kindern die Ausrüstungsgegenstände, welche sie auch selbst ausprobieren konnten. Besonders war, dass die Kinder auch in den Fahrzeugen Platz nehmen konnten.

Im Rettungswagen haben die Kinder sogar ihren Herzschlag messen lassen und ihn visuell verfolgt. Begleitend zu diesen Aktionen haben die Kinder Fingerabdruckpässe gebastelt und Gipsabdrücke von Spuren gegossen. In einer „Bärchenklinik“ wurden die mitgebrachten Kuscheltiere der Kinder verarztet.

Gemeinsam mit der Robbe Nobbi haben die Kolleg*innen des DLRG, auf spielerische Weise, den Kindern die Schwimmregeln vermittelt. Es wurde gepuzzelt, Memory gespielt, das Schwungtuch bewegt und getanzt.

Ein weiterer Höhepunkt für die Kinder war der Besuch einer Mitarbeiterin der Rettungshundestaffel. Sie hatte zwei Hunde mitgebracht. Kira und Findus. Mit den Kindern hat sie besprochen, wie man sich einem fremden Hund nähren sollte und warum ein Hund manchmal einen Maulkorb tragen muss. Sie hat den Kindern einige Kommandos gezeigt, auf die die Hunde hören müssen. Die Kinder durften die Hunde auch anfassen und streicheln. Zum Abschluss, konnten sich einige Kinder verstecken. Diese musste Findus dann suchen, was er natürlich super schaffte.
Wir möchten uns auf diesem Weg nochmals bei der Polizei, dem Rettungsdienst, dem DLRG und der Hundestaffel für ihre Unterstützung bedanken. Nur durch ihre Hilfe war es möglich dieses Projekt so spannend, anschaulich und lehrreich für die Kinder zu gestalten.

Anzeige

rentevent.tv rentevent rentevent.digital rentevent.live

Wir sind ein Unternehmen für Veranstaltungstechnik und Veranstaltungsproduktion sowie Bild- und Datenübertragungstechnik mit Sitz in Bernau. Für unseren Kundenstamm sind wir sowohl regional als auch weltweit tätig. Wir sind einer der führenden europäischen Anbieter für drahtlose Kameratechnik. Neben der technischen Ausstattung und Begleitung von Präsenzveranstaltungen sind wir auch in der digitalen Welt zu Hause. Wir sind Spezialisten für alle Arten von digitalen und hybriden Veranstaltungen mit ganz besonderer Expertise für Konferenzformate mit digitalen Abstimmungen und Wahlen (wie Mitglieder- und Hauptversammlungen).
Wir suchen ab sofort zur unbefristeten Festanstellung (in Voll- oder Teilzeit):

Projektleiter Veranstaltungstechnik (m/w/d)
Veranstaltungstechniker (m/w/d)

Nähere Informationen zu den Anforderungen und Voraussetzungen finden Sie unter www.rentevent.net/jobs

Bei uns finden Sie:

- **Offene Türen, schnelle Entscheidungswege und eigenverantwortliches Handeln zeichnen unsere Arbeitskultur aus.**
- **Freuen Sie sich auf eine abwechslungsreiche Aufgabe in einem international operierenden Unternehmen.**
- **Wir bieten die Teilhabe am wirtschaftlichen Erfolg des Unternehmens durch eine überdurchschnittliche Vergütung an.**
- **Die Vereinbarkeit von Familie und Beruf ist uns wichtig.**
- **Arbeiten im Homeoffice finden wir klasse und unterstützen dies, soweit es im Rahmen der Tätigkeit möglich und sinnvoll ist.**

Ihre Bewerbung

**Bitte senden Sie uns Ihre Bewerbung unter Angabe Ihrer Gehaltsvorstellungen
und Ihres frühestmöglichen Eintrittstermins an markus.horstmann@rentevent.net.
Rückfragen richten Sie bitte jederzeit gerne an
Markus Horstmann (03338-751970).**

rentevent Veranstaltungsproduktion GmbH I Breitscheidstraße 39 I 16321 Bernau bei Berlin - Germany I www.rentevent.net

SPORT

Bowlingnachmittag für den Zepernicker Nachwuchs

Kurz vor dem Ferienstart wurden alle Kinder unserer E und D Jugend zum Bowlen auf die Bowlingbahn 7lanes in Zepernick durch den Fußball Förderverein Zepernick eingeladen.
In gemütlicher Runde wurde die Ballsportart gewechselt und der ein oder andere Strike erzielt. Einen besonderen Dank gilt der Inhaberin Diana Giese, welche die Zepernicker Fußball Rabauken jederzeit im Griff hatte sowie dem Zepernicker Fußball Förderverein, welcher die Kosten für Bahnen, Schuhe und Brausen übernahm.

http://7lanes-bowling.de/
Mit sportlichen Grüßen
Hans Renner
Abteilungsleiter Fußball

Ordnerschulung

Am Mittwoch letzter Woche fand bei uns im Vereinsheim eine Ordnerschulung durch den FLB statt. Die kurzweilige und informative Veranstaltung wurde durch den FLB Referenten Ronny Beyer geleitet.
Es ging um viele Themen rund um den Ordnungsdienst. Das fängt bei der Organisation einer Fußballveranstaltung an, beinhaltet die Rechtsbeziehungen und das Anforderungsprofil eines Ordners, seine Tätigkeits- und Aufgabenbereiche sowie einen Teil mit praxisnahen Beispielen. Dabei geht es um häufige, konkrete Rechtsverstöße und die entsprechenden Verhaltensweisen eines Ordners sowie seine Befugnisse in diesen Situationen. Die Teilnehmer wurden im Anschluss mit Wissen belohnt, das ihnen eine Handlungssicherheit in Sachen Gewaltprävention verschafft.

Des Weiteren konnten natürlich Fragen gestellt werden, die an Hand von Praxisbeispielen super beantwortet wurden. Durch solche Veranstaltungen bekommen die Verantwortlichen mehr Sicherheit an Spieltagen, um in brenzligen Situationen die richtigen Entscheidungen treffen zu können.

Teilnehmer waren:
Paula Henriette Renner, Sophie Isabell Renner, Bernd Seidel, Marcel Grohall, Wolfgang Hempe, Wilfried Krüger, Martin Paech, Jonny Deckel, Karsten Weber, Nicole Schleuder, Antje Richert und Hans Renner

Deutscher Bundestag

Wir bilden aus!

Zum Ausbildungsbeginn 1. August 2022 bieten wir:

Ausbildungsplätze zu Kaufleuten für Büromanagement (w/m/d)
(„Assistenz und Sekretariat“ sowie „Öffentlichkeitsarbeit und Veranstaltungsmanagement“)

Ausbildungsplätze zum Fachinformatiker (w/m/d)
(Fachrichtung Systemintegration)

einen Ausbildungsplatz zum Anlagenmechaniker für Sanitär-, Heizungs- und Klimatechnik (w/m/d)

Die jeweiligen Stellenausschreibungen, die Bewerbungsvoraussetzungen und die Bewerbungszeiträume finden Sie im Internet unter:
www.bundestag.de/ausbildung

SENIOREN

Seniorenbeirat Panketal

Ab sofort erreichen Sie uns unter der Email-Adresse seniorenbeirat-panketal@t-online.de und der Telefonnummer 030-91142868 (Herr Weiß), alternativ auch über die Gemeinde 030/94511-114 (Frau Liese).
Im neuen Jahr werden wir ab Januar regelmäßige Senioren-Sprechstunden an jedem zweiten Dienstag im Monat (16-17 Uhr im Rathaus) anbieten, für die Sie sich bitte vorher anmelden.
Über Vorschläge und Anregungen für unsere Arbeit, gern an unsere Mail-Adresse, sind wir sehr dankbar.
Im November werden wir uns mit verschiedenen Seniorengruppen treffen, um ihre Fragen und Wünsche aufzunehmen. Kommen Sie gern auf uns zu.

Bleiben Sie gesund und mobil!
Ihr Seniorenbeirat
Petra Krummel

Seniorengruppe Birkenwäldchen

Am 20.10 2021 trafen sich die Senioren der Seniorengruppe Birkenwäldchen zum ersten Mal. Es kamen 10 Senioren. Aus der Gruppe haben einige krankheitsbedingt abgesagt. Alle Anwesenden waren geimpft, genesen oder getestet.
Es gab viel zu erzählen. An unsere Frau Basche wurde gedacht und an den schönen Kuchen.
Das hat jetzt die Ellen übernommen und der Kuchen schmeckte ganz fantastisch!
Die Birkenwäldler wünschen allen eine schöne Vorweihnachtszeit mir viel, viel Gesundheit und ein schönes Weihnachtsfest.
Termine stehen leider noch nicht zur Verfügung.
Alle freuen sich auf das nächste Jahr und hoffen auf ein regelmäßiges Treffen ohne Corona.

Kontakt: Angelika Radunz
Tel.: 030 9442238
Mail: radunz@gmx.net

Der Siedlerverein Gehrenberge informiert

Nach der Sommerpause trafen sich die Siedlerfreunde und Gäste zu einer Wanderung mit Oberförster Klaus.
Nachdem wir eine einstündige Rundfahrt mit der Fähre um die Insel im Liebnitzsee unternommen hatten, erwartete uns der Förster schon an der Anlegestelle und begrüßte uns mit einem Hallali und seinem Dackel zu einer Wanderung durch den herbstlichen Wald. Wir erfuhren wieder viel Interessantes über die Gegend , es war unterhaltsam und hat allen Beteiligten sehr gut getan. Unser Treffen im Oktober mit dem Apotheker gab uns viele Hinweise, wie wir gesund durch den Winter kommen können und zeigte auch, wie sehr wir die Zusammenkünfte vermisst haben. Im November werden sich die Siedlerfreunde auf Fahrt begeben und zu einer Adventsveranstaltung zum Rosenwirt nach Winkel fahren.
Im Dezember hoffen wir, unsere traditionelle Weihnachtsfeier wieder durchführen zu können. Außerdem wollen wir unserem Statut entsprechend, uns um unsere unmittelbare Umwelt kümmern und ein kleines Stück Natur Ecke Bergwald/Kolpin Str. pflegen, das von der Gemeinde als Grünfläche bereitet wird.

Ich wünsche uns allen Gesundheit und einen guten Start ins neue Jahr.

Magdalena Schmager

AWO – Veranstaltung Oktober 2021

Das Oktoberfest, auch Bayrisches Herbstfest genannt,ist bei uns nun schon Tradition. In diesem Jahr fand es am 19.10.2021 statt.
Eröffnet wurde unsere Veranstaltung mit einem Glas Sekt. Hierfür gab es einen besonderen Anlass.
Unser Verein konnte in diesem Jahr sein 30-jähriges Bestehen begehen. Ein Grund also, diesen Anlass mit einem Glas Sekt zu würdigen.
Es ging weiter mit Kaffee und Kuchen. Burkhard Thomaschewski las zwei lustige Geschichten vor und ich ein Gedicht „Ein Lächeln“. Musik lud zum Tanzen ein.
Natürlich gab es auch verschiedene Angebote für den Durst. Von Bier über Saft, Wein und Sekt war die Auswahl auch hier wieder recht groß.
Auch für ein zünftiges Abendessen.war wieder gesorgt. Kartoffelsalat und Wiener sowie Nudelsalat. Deftige Schmalzstullen und Gewürzgurken waren auch im Angebot.
Weil es ein Bayrisches Herbstfest war, durften natürlich die Weißwürste und der Leberkäse mit süßem Senf und Laugenstangen nicht fehlen. Es war also für jeden etwas dabei. Den leeren Töpfen und Schüsseln nach zu urteilen hat es auch Allen geschmeckt.

Das Programm war ein wenig zu dünn. Aber ich verspreche für das nächste Herbstfest ein unterhaltsameres Programm.

Bis zur nächsten Veranstaltung.

Christel Feige
Vorstandsmitglied

Gemeinde PANKETAL

Hier könnte Ihre Anzeige stehen!
Anzeigenannahme und -beratung

Christina Wilke

Tel.: 030 94511182 | Fax: 030 94511149
E-Mail: c.wilke@panketal.de

Seniorennachmittag am 14. Oktober 2021

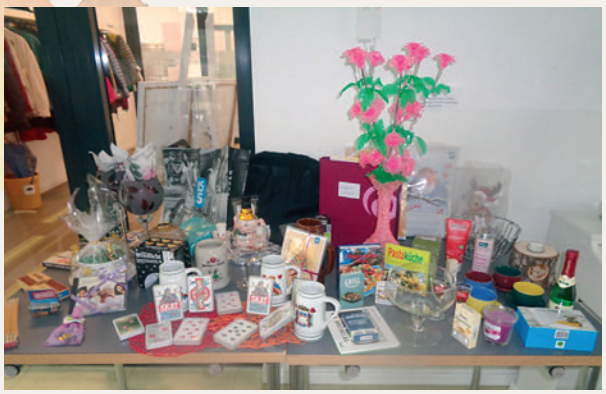

Einen ereignisreichen Nachmittag hatte der Seniorenclub Alpenberge/Gehrenberge an diesem Tag geplant. Neben Kaffee und Kuchen, besuchte uns unser Ortsvorsteher Herr Grieben. Das war für uns ein besonderes Ereignis und eine besondere Ehre. Er hatte genau an diesem Tag Geburtstag. So wurde unser Kaffeenachmittag zu einem Geburtstagskaffee. Herr Grieben verband diesen Besuch natürlich noch mit Informationen was sich in Schwanebeck verändern wird, was hat sich neues ergeben. Aber lest selbst. Hier eine kurze Zusammenfassung.

Spaziergang durch Schwanebeck
An der A-10 wurde der Rastplatz „Kappgraben“ fertig gestellt und in Betrieb genommen.

Es wurde die Bus-Ring-Linie 870/871 (Schule-Bucher Chaussee-Breitscheidstraße-Zillertaler Straße) im entgegengesetzten Stundentakt eingeführt, so dass man über die Anschlussmöglichkeiten an der Schule bequem nach Zepernick/Bernau und über die Haltestelle Bucher Chaussee/Karower Straße nach Buch/Helios kommt.

Der Ausbau der Ernst-Thälmann-Straße nähert sich seiner Vollendung, da die Straße vorher bereits befestigt war, werden von den Anliegern keine Ausbaubeiträge erhoben.

Für den Bereich Hochstraße und Nebenstraßen, wird eine zentrale Straßenentwässerung geplant, welche sodann über die Steiermärker-/Thuner- bzw. Tellstraße bis zum Hochwald an der Zillertaler Straße abgeleitet, dort in einem großen Auffangbecken gespeichert, und sodann über den Thuner Weg, Salzburger Straße in Richtung Neue Kärntnerstraße abgeleitet wird, mit der Zielstellung die Schichtwasserversorgung für den Bodensee zu verbessern um dessen Austrocknung zu verhindern.

Aber nun wieder unser Bild der Kaffeetafel.

Nach der Verabschiedung von Herrn Grieben, haben wir wie geplant **Bingo** gespielt. Viele Preise wurden gespendet. Hier kann man die Preise, die uns zur Verfügung standen, sehen.

Dank den Spendern, die die zahlreichen Preise zur Verfügung stellten. Altes neues hat beim Spiel einen neuen Besitzer bekommen. (Ist das nicht auch Nachhaltigkeit?).

Fazit dieser Veranstaltung ist allen hat es sehr viel Spaß gemacht. Viele konnten mehrmals Bingo rufen. Schaut euch die Bilder an. Man kann sehen, wie die Stimmung und wie groß die Freude am Spiel war.

Wir konnten auch 5 neue Mitglieder begrüßen. Auch Ihnen hat der Nachmittag so gut gefallen, das Sie nach diesem Schnuppernachmittag erklärten Sie kommen wieder.

Seniorenclub Alpenberge/Gehrenberge
Renate Friede

Frank Herbst

GERICHTLICH ZUGELASSENER RENTENBERATER
Diplom - Verwaltungswirt für Sozialversicherungsrecht / Prozessagent

Richard-Wagner-Str. 11a, 16341 Panketal **Tel. 030 - 944 74 49** **Fax 030 - 945 177 56**

Rentenversicherung (AAÜG), Unfallversicherung, Schwerbehindertenrecht
Antrags-, Überprüfungs- und Klageverfahren (inkl. mündl. Vertretung) vor den Sozialgerichten

KIRCHE

Wer glaubt denn sowas?

Jesus Christus kam auf diese Erde um den Menschen das Wesen Gottes zu zeigen.
Er lehrte sie, dass er ein Gott der Liebe und der Gnade ist.
Er lässt die Sonne scheinen für die Guten und für die Bösen.
Er lässt den Regen fallen für die Gerechten und Ungerechten.
Gott liebt also alle Menschen, der Schöpfer sorgt für alle seine Geschöpfe.
Er weiß genau, was ein jeder Einzelne braucht, und er wird für ihn sorgen (vgl.Mt 10,29-31).
Wer sich Gott zuwendet, der wird ihn auch erleben!
Wir finden dass dies eine wunderbare Zusage ist.

Sie sind herzlich eingeladen am Sonntag um 9.00 oder um 11.00 Uhr oder am Mittwoch Abend um 19.30 Uhr in die Gottesdienste der Neuapostolischen Kirche in der Menzelstr. 3b.

Am 25.12.21 findet um 10.00 Uhr der Weihnachtsgottesdienst statt, am 29.12. um 19.30 der Gottesdienst zum Jahresabschluss und am 02.01.2022 um 11 Uhr ist ein Gottesdienst zum Beginn des neuen Jahres geplant.

Ihre Anmeldung erfolgt bitte unter der Mail Adresse:
brawe@t-online.de
Eine Teilnahme ist verbunden mit der Einhaltung der gültigen Hygiene - Vorschriften.
Gäste sind Herzlich Willkommen.

Mit freundlichen Grüßen
Gemeindevorsteher André Weiß
Weitere Informationen unter www.nak-bbrb.de

Dr. med. dent. Kristina Faust

Die freundliche Zahnärztin für die ganze Familie.

Zahnarztpraxis–Panketal
Heinestraße 52a | 16341 Panketal
Telefon: 030.9444171
www.zahnarztpraxis–panketal.de

Sprechzeiten:
Mo, Mi | 8:30 – 15 Uhr
Di, Do | 13 – 19 Uhr
Fr | 8:30 – 13 Uhr

JEHOVAS ZEUGEN IN DEUTSCHLAND
KÖRPERSCHAFT DES ÖFFENTLICHEN RECHTS
VERSAMMLUNG BERNAU
WERNER-VON-SIEMENS-SR. 11 - 16321 BERNAU BEI BERLIN

Kann Liebe Hass besiegen?
Gastredner bei Jehovas Zeugen in Bernau

Die Gemeinde Bernau lädt am 12.12.2021 um 10 Uhr zu einem besonderen 30-minütigen Vortrag ein mit dem Thema „Kann Liebe Hass besiegen?". Wie alle Gottesdienste von Jehovas Zeugen findet er per Video- und Telefonkonferenz statt.
Ein Blick in die Nachrichten genügt, um zu sehen, dass Hass und daraus resultierende Gewalt nach wie vor viel Leid verursachen. Warum gibt es so viel Hass? Und hat Liebe wirklich die Macht, um Hass zu besiegen? Diese und weitere Fragen werden von dem Gastredner Markus Gerwenat beleuchtet. Sie sind herzlich eingeladen!

Unsere Gottesdienste finden weiterhin als Video- und Telefonkonferenz statt. Für nähere Hinweise zur Teilnahme melden Sie sich bitte unter 0 33 38 / 70 92 29.

Unsere Gottesdienste vom 01.12.21 bis 31.12.21

Fr.,	03.12.	19 Uhr Richter 4-5 Jehova befreit sein Volk durch zwei Frauen
So.,	05.12.	10 Uhr Wie können Jugendliche glücklich und erfolgreich sein?
Di.,	07.12.	19 Uhr Richter 6-7 „Geh mit der Kraft, die du hast"
So.,	**12.12.**	**10 Uhr** Gastvortrag **„Kann Liebe Hass besiegen?"**
Fr.,	17.12.	19 Uhr Richter 8-9 Demut ist besser als Stolz
So.,	19.12.	10 Uhr Frieden fördern in einer Welt voller Wut
Fr.,	24.12.	19 Uhr Richter 10-12 Jephtha ließ sich vom Geist leiten
So.,	26.12.	10 Uhr Den „Weg der Integrität" gehen
Fr.,	31.12.	19 Uhr Richter 13-14 Was Eltern von Manoach und seiner Frau lernen können

Zeit für echte Veränderungen
Jehovas Zeugen stellen das Thema Zukunft und Veränderung in den Mittelpunkt

Nicht nur hierzulande versuchen viele, trotz der zahlreichen Probleme von heute positiv eingestellt zu bleiben. Ist es realistisch zu erwarten, dass die Zeiten besser werden? Jehovas Zeugen sind davon überzeugt, dass die Bibel eine echte Perspektive für die Zukunft bietet. Darauf machen sie zurzeit mit der *Wachtturm*-Ausgabe **„Bald eine bessere Welt"** aufmerksam. Pandemiebedingt verzichten Jehovas Zeugen nach wie vor auf die von ihnen bekannten Hausbesuche. Stattdessen bemühen sie sich, kontaktlos über den Themenschwerpunkt zu informieren. Die Glaubensgemeinde schickt darum jedem, den dieses Thema interessiert, die gleichnamige Zeitschrift auf Anfrage zu. Kontaktieren Sie uns bitte unter 033 38/70 92 29 oder 015 79/2 33 10 92. Außerdem können auf der Website *jw.org* alle Artikel der Ausgabe als Text- oder Audiodatei in rund 300 Sprachen heruntergeladen werden.

STEFFI GUTCKE
MEDIENBEAUFTRAGTE JEHOVAS ZEUGEN BERNAU
LEINWEG 3 - 16321 BERNAU BEI BERLIN - GUTCKE@MAIL.DE
01579/2331092

Die Evangelische Kirchengemeinde Zepernick heißt Sie willkommen!

Folgende Gottesdienste finden im Dezember in der St. Annenkirche statt. Bitte beachten Sie, dass dieses Jahr **keine** Krippenspiele stattfinden werden. und zu den Weihnachtsgottesdiensten die 2G-Regel gilt.

05.12.2021	10:30 Uhr Gottesdienst
12.12.2021	10:30 Uhr Gottesdienst mit Kirchenkaffee
19.12.2021	10:30 Uhr Gottesdienst
24.12.2021	15:00 Uhr Gottesdienst
	16:30 Uhr Gottesdienst
	16:30 Uhr Gottesdienst im Luthersaal
	18:00 Uhr Gottesdienst
	22:00 Uhr Gottesdienst
25.12.2021	10:30 Uhr Gottesdienst
26.12.2021	10:30 Uhr Gottesdienst mit Pröpstin Bammel
31.12.2021	17:00 Uhr Gottesdienst mit Abendmahl

Gottes Wort in den Seniorenheimen:

07.12.2021	10:00 Uhr Gottesdienst Eichenhof
21.12.2021	10:00 Uhr Morgenandacht Eichenhof
23.12.2021	10:00 Uhr Gottesdienst Rotunde

Auch sonst finden unsere Gruppen wieder statt:

Montag	15:00 Uhr	Kinderkirche 6. Klasse
	16:15 Uhr	Kinder Jugendchor
	18:00 Uhr	Flötenensemble
	19:30 Uhr	Posaunenchor
Dienstag	15:00 Uhr	Kinderkirche 2. Klasse
	16:45 Uhr	Kinderkirche 3. Klasse
	19:00 Uhr	Gestalten Gruppe, Basteln und Gestalten
Mittwoch	15:30 Uhr	Klangflöhe (Vorschulkinder)
	15:00 Uhr	Kinderkirche 4.+5. Klasse
	17:00 Uhr	Junge Gemeinde
	19:30 Uhr	St. Annen Kantorei
	19:00 Uhr	Tanzkreis im Luthersaal
Donnerstag	15:00 Uhr	Kinderkirche 1. Klasse
	17:00 Uhr	Kinderkirche 6. Klasse
Freitag	9:30 Uhr	Seniorentanzkreis im Luthersaal

Am 2.12.2021 trifft sich unser Diakoniekreis um 9:00 Uhr und ebenfalls am 09.12.2021 freut sich ab 14:30 unsere Rentnerrunde auf Sie. Im Dezember findet unser Gemeinsamer Mittagstisch am 08.12,2021 um 12:30 Uhr statt.

Alle Termine sowie Beschreibungen finden Sie auf unserer Seite www.zepsch.de oder Sie rufen uns unter 030 944 14246 an.

Wir freuen uns auf Sie!

Ihre Evangelische Kirchengemeinde Zepernick

033056 - 43 45 93
24 h Notdienst 0177 – 33 46 99 3
FISCHER ROHRREINIGUNG
★ Ihr Profi für verstopfte Rohre / Schmutz- und Regenwasser ★
- WC, Küche, Dusche, Badewanne, Handwaschbecken, Fußbodenentwässerung
- Anbindung, Hauptrohr, Grundleitung, Regenfallrohr
- Kamera Mini, TV-IBAK-Inspektion

FISCHER Rohrreinigung Karl-Schweitzer-Str. 9a 16348 Wandlitz OT Schönwalde
Mail: info@fischer-rohrreinigung.de www.fischer-rohrreinigung.de

Es dauert nicht mehr lang - bald ist Weihnachten!
Schon jetzt möchten wir Sie informieren, wie wir, die Evangelische Kirchengemeinde Zepernick, dieses Jahr die Adventszeit und die Weihnachtsgottesdienste planen:

In der Adventszeit öffnet sich jeden Morgen ein Türchen bei unserem Adventskalender@digital auf www.zepsch.de.

Coronabedingt wird es dieses Jahr Heiligabend einige Änderungen geben. So können wir leider nur eine wesentlich geringere Anzahl an Menschen als sonst in unsere St. Annen-Kirche lassen damit die Abstände gewahrt bleiben. Bitte kommen Sie daher frühzeitig. Außerdem haben wir uns entschieden, auf das Krippenspiel zu verzichten.

Unsere Heiligabendgottesdienste finden auch dieses Jahr wieder um 15 Uhr, um 16:30 Uhr, um 18:00 Uhr und um 22 Uhr in der St. Annen-Kirche statt. Am ersten Weihnachtstag feiern wir um 10:30 Gottesdienst, ebenso am 2. Feiertag, bei dem unsere Pröbstin Frau Dr. Bammel anwesend sein wird.

Für alle weiteren Informationen den Advent und Konzerte betreffend, informieren Sie sich bitte in unseren Schaukästen oder unter www.zepsch.de

Die Friedenskapelle Zepernick (Straße der Jugend 15) lädt im Dezember herzlich zu folgenden Veranstaltungen ein:

Evangelisch-methodistische Kirche

S0 05. 10:30 Adventsgottesdienst

SO 12. 10:30 Adventsgottesdienst

MI 15. 15:00 Seniorentreff
19:00 Meditationsabend im Advent:
Zur Ruhe kommen – Wahrnehmen – Sich Besinnen - Meditieren – Beten
Praktische Übungen & angeleitete Meditation

SO 19. 15:30 Waldweihnacht – Begegnungen mit einem Engel
Treffpunkt: Parkplatz „Steine ohne Grenzen" (Hobrechtsfelder Chaussee)
Bei einer kleinen Wanderung durch den Wald erzählt ein Engel von seinen Begegnungen mit Personen aus der Weihnachtsgeschichte. Kinder und Erwachsene sind herzlich dazu eingeladen. Wichtig: festes Schuhwerk & warme Kleidung! Gern kann auch eine Laterne oder Taschenlampe mitgebracht werden.
Bitte anmelden unter zepernick@emk.de oder 030 34505005!

FR 24. 15:30 Christvesper
17:00 Christvesper

Bitte anmelden unter zepernick@emk.de oder 030 34505005!

SO 26. 10:30 Weihnachtlicher Festgottesdienst

Wir achten bei allen Veranstaltungen auf die geltenden Hygieneregeln!
Kontakt: zepernick@emk.de oder 030 34505005

Hier könnte Ihre Anzeige stehen!
Anzeigenannahme und -beratung
Christina Wilke
Tel.: 030 94511182 I Fax: 030 94511149
E-Mail: c.wilke@panketal.de

POLITIK

BVB FREIE WÄHLER PANKETAL

Liebe Panketalerinnen und Panketaler,

wir wünschen Ihnen eine besinnliche
und erholsame Advents- und Weihnachtszeit sowie
einen guten Rutsch ins neue Jahr 2022!

Kontroverse Debatte zur Abgabe der Gesamtschule

In der Sondersitzung der Gemeindevertretung am 27. Oktober wurde über die **Abgabe der Wilhelm-Conrad-Röntgen Gesamtschule** (WCRG) an den Landkreis Barnim diskutiert und trotz unserer Gegenstimmen von der Mehrheit der GV **angenommen**. Nun muss noch der Kreistag der Abgabe zustimmen. Bei einer Abgabe würden nicht nur die Schulgebäude, sondern auch Liegenschaften in Besitz des Landkreises übergehen. Mit der Abgabe erhofft sich die Gemeinde, zukünftige Investitionskosten in Millionenhöhen zu sparen.
Wir sind nach wie vor **gegen die Abgabe** der WCRG. Aus unserer Sicht wäre eine Finanzierung der Investitionskosten durch die Gemeinde möglich. Auch signalisierte der Landrat bereits, dass aktuell seitens des Landkreises keine Möglichkeiten (personell sowie finanziell) bestehen, die nötigen Investitionen zu tätigen. Des Weiteren erachten wir es als sinnvoll, dass die Gemeinde weiterhin alleinigen **Einfluss** auf die WRCG und die damit verbundenen Liegenschaften nehmen kann. Anders als von einigen Gemeindevertretern argumentiert, sehen wir einen wesentlichen Einfluss der Gemeinde auf diverse Themen und somit auch auf die WCRG, wie viele Beschlüsse aus der Vergangenheit gezeigt haben.

Volksbegehren zur Abschaffung der Erschließungsbeiträge

Das am 12. Oktober gestartete **Volksbegehren** zur Abschaffung der Erschließungsbeiträge ist in vollem Gange. Bitte **unterschreiben** Sie für das Volksbegehren im Panketaler Rathaus. Alternativ können Sie sich über unser Online-Tool (www.sandpisten.de/eintragen/ oder QR-Code scannen) die Eintragungsunterlagen nach Hause schicken lassen.
Weitere Informationen gibt es online (s.o.) und bei der **Info-Veranstaltung am 04.12. um 11 Uhr** in der Aula der Grundschule Zepernick, Schönerlinder Straße 47.

Wichtiger Hinweis: Vom Volksbegehren sind alle Straßen betroffen, die im Rechtssinne als nicht erschlossen gelten – also neben den typischen „Sandpisten" auch Schotterstraßen und Straßen ohne Bordstein und/oder ohne Beleuchtung.

Ihre Gemeindevertreter
Clemens Herrmann, André Meusinger, Christiane Herrmann

Kontakt

panketal@bvb-fw.de | 0176 39133712
BVB / Freie Wähler Panketal | bvb_fw_panketal

Mitteilungen des SPD-Ortsvereins Panketal

Panketal SPD

Das Jahr 2021 neigt sich dem Ende zu; leider ist auch dieses Jahr nicht zu erwarten, dass die Feiertage wieder unbeschwerte Tage werden. Die vierte Welle der Pandemie baut sich seit Ende Oktober mit Spitzenwerten auf. Es ist die Pandemie der Ungeimpften, die ihre persönliche Freiheit über die Gesundheit ihrer Mitbürgerinnen stellen und sie so in die Mithaftung nehmen. Ich habe nicht verstanden, warum die Impfung in das Belieben einer/s Jeden gestellt wurde. Niemand käme auf die Idee freizustellen, bei Rot ungebremst in Kreuzungen und über Fußgängerüberwege zu fahren und auf die Vernunft der Verkehrsteilnehmer zu setzen.
Ich wünsche keinem/r Rotsünder-in einen lebensbedrohlichen Unfall, keinem/r Impfgegner-in die Beatmung auf der Intensivstation. Ich wünsche mir mehr Gemeinsinn und Verantwortungsnahme. Und staatliche Schutzmaßnahmen, wenn Freiwilligkeit nicht greift.

Ich wünsche Ihnen erholsame und gesunde Feiertage. Uns allen wünsche ich, dass 2022 die Pandemie und die durch sie verursachten zwischenmenschlichen Hürden überwunden werden.

Mit freundlichen Grüßen

Joachim Pieczkowski
-Ortsvereinsvorsitzender-
mail to: spd-panketal@online.de

#spdfraktionpanketaldigital

Die SPD-Fraktion wünscht Ihnen allen ein **angenehmes Weihnachtsfest** und einen **guten Rutsch** in ein gesundes Jahr 2022. 2021 waren vor allem geprägt von den vielfältigen Herausforderungen rund um die Corona-Pandemie. Aber auch wichtige Entscheidungen, wie der Beschluss zum Trägerwechsel, dem Bau eines weiteren Grundschulstandortes und der Stärkung des Klimaschutzes wurden getroffen. Auch das neue Jahr wird uns weiter fordern – in der Hoffnung, dass die Corona-Pandemie endlich abebbt. Die SPD-Fraktion bedankt sich daher dieses Jahr besonders herzlich, bei den vielen ehrenamtlichen Kräften, die in Krisenzeiten ihre Solidarität mit ihren Mitmenschen bewiesen haben – in und auch außerhalb Panketals.
Gibt es für Sie wichtige kommunalpolitische Themen für das neue Jahr? dann nutzen Sie die Gelegenheit der nächsten SPD-Fraktionssitzung am

Dienstag, 11. Januar 2022, 19.00 Uhr im Ratssaal.

Bis dahin wünschen wir Ihnen allen eine gute und gesunde Zeit.

Ihr Olaf Mangold
SPD-Fraktionsvorsitzender

Hier könnte Ihre Anzeige stehen!
Anzeigenannahme und -beratung

Christina Wilke

Tel.: 030 94511182 | Fax: 030 94511149
E-Mail: c.wilke@panketal.de

CDU Panketal

Aktuelles aus Ortsverband & Fraktion

Liebe Panketalerinnen und Panketaler,

im November steht die **Haushaltsdebatte unserer Gemeinde** an. Unser Investitionsstau soll in den nächsten Jahren aufgelöst und viele wichtige Projekte von Feuerwehr bis Grundschule realisiert werden. Das erfordert über 40 Mio. € Verschuldung und lässt kaum Spielraum für unbedachte Ausgaben. Wir stehen für eine zukunftsgerichtete und stabile Haushaltspolitik ein. Ein Beschluss des Haushalts ist im Dezember zu erwarten.

Als Antrag unserer Fraktion wird in diesem Monat über eine **Verkürzung der Schließzeiten in kommunalen Kita- und Horteinrichtungen** beraten. Drei Wochen während der Sommerferien sind für viele Familien schwer zu realisieren – hier bitten wir die Verwaltung um einen Vorschlag zur Kürzung der Schließzeit auf max. zwei aufeinanderfolgende Wochen.

Aus unserem Ortsverband gibt es ebenfalls Neuigkeiten: die CDU Panketal hat am 4.11. wieder Vorstandswahlen durchgeführt. In entspannter Runde, mit Teilnehmern zwischen 2 und 74 Jahren, wurde **das neue Vorstandsteam gewählt**.

Vorsitzender ist weiterhin Frank Enkelmann. An seiner Seite gestalten Andreé Reschke und Christin Enkelmann als Stellvertreter die Arbeit des Ortsverbands. Als Schatzmeister arbeitet gewohnt zuverlässig Olaf Petrasch, Marlies Morgenstern übernimmt die Aufgabe der Mitgliederbeauftragten und als Beisitzer wirken Frank Friese-Pawel, Marcel Assmann, Bernd Köbke, Prof. Dr. Karl-Heinz Fittkau und Antje Gammert.

Foto 1 vlnr: Marcel Assmann, Frank Friese-Pawel, Karl-Heinz Fittkau, Olaf Petrasch, Bernd Köbke, Marlies Morgenstern, Antje Gammert, Andreé Reschke, Christin Enkelmann, Frank Enkelmann

Damit ist unser Vorstand zwischen 34 und 64 Jahre alt und vereint sowohl Eltern und Großeltern als auch berufstätige Angestellte, Selbstständige und Pensionäre. Wir alle freuen uns darauf, die Aufgaben in Panketal und die Herausforderungen unserer Partei gemeinsam anzugehen. Dabei werden wir von vielen aktiven Mitgliedern unterstützt, die dem neuen Vorstand zur Wahl einstimmig ihr Vertrauen aussprachen.

Wir werden **mit klarem Programm und offenen Ohren** für die Anliegen der Panketalerinnen und Panketaler eintreten. Dabei freuen wir uns über alle Anregungen von Ihnen! Kommen Sie gern zu unseren Fraktionssitzungen oder schreiben Sie uns per E-Mail sowie Facebook.

Fraktionssitzung: **30. November 21 und 11. Januar 22, 19 Uhr, Schulmensa,** Schönerlinder Straße 92 – wir freuen uns auf Sie.

CDU Panketal
Christin Enkelmann
Stellv. Vorsitzende

info@cdu-panketal.de
www.cdu-panketal.de

Stammtisch:
Im Monat Dezember findet kein Stammtisch statt.

AfD FRAKTION PANKETAL

+++ Aktuelles von Ihrer AfD-Fraktion Panketal +++
Liebe Panketaler,
nachfolgende Anträge hat Ihre AfD-Fraktion aktuell zur Beratung und Abstimmung in die Gemeindevertretung eingebracht:
- Antrag (temporäre) „Begrenzung der Einwohnerzahl"
Begründung:
Schon jetzt ist die bestehende technische und soziale Infrastruktur (Straßenüberlastung, Trinkwasserversorgung, Schmutzwasserbeseitigung oder auch die Schul- und Kitaplätze) mit der hohen Einwohnerzahl in der Gemeinde überfordert, die Infrastruktur lässt keine weitere ungezügelte Bebauung und dadurch steigende Einwohnerzahl zu. Beispielsweise wurde wiederholt durch Fr. Rinne, (Ltrn. Eigenbetrieb) eindringlich darauf hingewiesen, dass die aktuell zur Verfügung stehende Wasserkapazität der Gemeinde Panketal lediglich für die Versorgung von rund 18.000 Einwohnern ausgelegt ist. Diese Kapazität ist bereits seit langem nicht mehr ausreichend, da die Einwohnerzahl bereits seit 2018 überschritten wurde (Stand: 31. Dez. 2019 hatte die Gemeinde schon 20.956 Einwohner) Exakt diese Situation wird sich in den nächsten 2-3 Jahren dramatisch zuspitzen, einmal durch den Neubau einer 3. Grundschule an der Elbestraße und zum Anderen durch die restl. Bebauung des Pfingstberges mit 2-3 geschossigen Gebäuden, wodurch weitere 200 - 250 Einwohner zuziehen werden. Ebenso problematisch zeigt sich die unaufhaltsam steigende Einwohnerzahl bei der medizinischen Versorgung in der Gemeinde. Arztpraxen und Zahnärzte sind z. T. über mehrere Wochen im Voraus ausgebucht. Nicht zuletzt sprechen ebenso ökologische Aspekte gegen ein weiteres ungebremstes Anwachsen der Einwohnerzahl in der Gemeinde.
- Antrag „Kostenloses Mittagessen an Schulen"
Begründung:
Das Ziel ist, dass alle Kinder ein gemeinsames und möglichst ausgeglichenes warmes Essen bekommen. Tatsache ist, dass zu viele Kinder – unabhängig von der finanziellen Lage der Eltern – kein ausreichendes Essen täglich haben. Es ist die Verantwortung der Gesellschaft sowie der Politik und damit auch des Gemeinde Panketal Abhilfe zu schaffen. Zahlen des Deutschen Kinderschutzbundes belegen, dass circa 4,4 Millionen Kinder in Deutschland in Armut leben. Aber nur für jedes 7. Kind würden Leistungen aus dem Teilhabepaket, das u.a. die Teilnahme an dem Mittagessen in Schulen ermöglichen soll, beantragt – aus Scham und aufgrund hoher Bürokratie.
Es grüßt Sie herzlichst:
Ihr Marcel Donsch
Vorsitzender der AfD-Fraktion Panketal

Termine und weitere Infos rund um die AfD Panketal sowie der AfD-Fraktion in der Gemeindevertretung finden Sie

auf unserer Website: www.panketal-afd.de
und auf Facebook: afd.ortsverband.panketal.de
sowie auf Instergram: afd.panketal

DIE LINKE. Panketal

Liebe Panketaler*innen,
wieder geht ein besonderes Jahr zu Ende. Die Corona-Pandemie beeinflusst noch immer spürbar unser Leben. Doch lassen Sie uns positiv zurückschauen. Noch vor einem Jahr wussten wir nicht, ab wann es den schützenden Impfstoff geben und wann ausreichend davon für alle vorhanden sein wird. Weltweit wurden schon über sieben Milliarden Dosen des Impfstoffes verimpft. Der positive Effekt der Impfung ist belegt. Das Risiko, sehr schwer an Corona zu erkranken, wird deutlich gemildert. Panketal bietet seinen Bürger*innen ein beispielhaftes, unbürokratisches Impfangebot. Nutzen Sie es, falls Sie noch nicht geimpft sind. Seien Sie solidarisch - mit Ihrer Impfung schützen Sie nicht nur sich, sondern auch die Menschen, die sich nicht impfen lassen können.

Wir blicken zurück auf das Jahr 2021, in dem DIE LINKE Panketal ein weiteres Mal deutlich gemacht hat, dass sie **für Gemeinwohl und nachhaltige Ortsentwicklung** steht.

Auf unsere Initiative wurde fraktionsübergreifend die Kampagne **„Kauft lokal“** angestoßen. Wir haben uns aktiv für einen **Trägerwechsel der Conrad Wilhelm Röntgen Gesamtschule** eingesetzt, weil es uns wichtig ist, dass endlich die nötigen Investitionen am Schulstandort getätigt werden. Zukünftige Gelder aus dem Schullastenausgleich müssen auf unseren Antrag nun direkt in die Gesamtschule investiert werden. Gemeinsam mit den Grünen und der Verwaltung haben wir ein beispielgebendes Projekt zum **Erhalt und zur Neupflanzung von Straßenbäumen** in unserer Gemeinde initiiert. Wir haben aktiv am Antrag zur **Begrenzung von Wahlwerbung** mitgewirkt. Auch die **Befreiung der Vereine von der Verkehrssicherungspflicht in Bezug auf die Baumpflege** auf gepachteten gemeindeeigenen Grundstücken wurde von uns angestoßen. Zusammen mit mehreren Fraktionen setzen wir uns für die **Sicherung und Zwischennutzung des ehemaligen Krankenhauses / Heidehaus** und für eine **Richtlinie zur Baulandentwicklung**, die Investoren an den Infraktstrukturfolgekosten beteiligt, ein.

Als uns im Juli der **Spendenaufruf** der Panketaler Feuerwehr **für das Hochwassergebiet Erftstadt** erreichte, haben wir uns als Fraktion und Ortsgruppe, ohne zu zögern, sofort daran beteiligt und **mehrere Hundert Euro** gespendet.

Auch in 2021 werden wir uns für die Interessen alle Panketaler*innen stark machen und uns **für die Unterstützung von Vereinen, die Stärkung des Ehrenamtes, den Erhalt unserer Naturräume und Bäume, die Verbesserung des ÖPNV, den Bau von bezahlbaren Mietwohnungen und die Errichtung eines Bürgerhauses** einsetzen.

**Wir wünschen Ihnen, liebe Panketaler*innen,
eine schöne Weihnachtszeit im Kreise Ihrer Lieben
und uns allen ein gesundes neues Jahr.**

v.l.n.r. Sigrid Harder, Judith Schwarz, Thomas Stein, Ines Pukall – Ihre Gemeindevertreter*innen von **DIE LINKE Panketal**

Am **Sonnabend, dem 11. Dezember**, laden wir zu unserer jährlichen gemütlichen **Weihnachtsfeier** ab **15 Uhr** in den Gemeindesaal am **Genfer Platz.***
Die nächste **öffentliche Fraktionssitzung** ist am Dienstag, dem **11. Januar**.
Ort: **Bibliothek** am Rathaus Panketal **–**
Online-Teilnahme möglich
Beginn: **19:00 Uhr**
Unser nächster monatlicher Gedankenaustausch am **Linken Stammtisch** findet am Mittwoch, dem **26. Januar**, statt.

Ort: **Leo's Restauration**
Beginn: **19:00 Uhr**

–All unsere Veranstaltungen sind **öffentlich**.
Sie sind herzlich eingeladen. –
*Die Veranstaltung findet unter Einhaltung der 2G-Regel statt.
Sollten Sie **Fragen** oder **Wünsche** haben, melden Sie sich jederzeit gern: **panketal@dielinke-barnim.de**

Termine und weitere **aktuelle Infos** finden Sie auch...
...auf unserer Website: www.dielinke-panketal.de
...und auf Facebook: LINKEpanketal
...und auf Instagram: linkepanketal

Ines Pukall
Fraktionsvorsitzende

Lothar Gierke
Vorsitzender des Ortsverbandes

Nico Jänicke
ZAHNARZT
Wiltbergstraße 25 (Ärztehaus am S-Bhf. Berlin-Buch)
13125 Berlin-Buch · 030/9416671
www.zahnarztpraxis-berlin-buch.de

Mo	Di	Mi	Do	Fr
8.00 – 15.00	13.00 – 19.00	13.00 – 19.00	8.00 – 15.00	8.00 – 13.00

Schwester Agnes
HAUSKRANKENPFLEGE
030 - 53144975
hkp.agnes.panketal@gmail.com
schwesteragnes-hkp.de
Bürozeiten: Montag - Freitag von 8:00 - 15:00 Uhr

Mitteilung der Fraktion Gemeinsam.Unabhängig.Liberal.

Liebe Panketaler,

im Dezember 2021 findet keine öffentliche Fraktionssitzung statt.
Sehr gerne laden wir Sie bereits heute zur nächsten öffentlichen Fraktionssitzung am 05.01.2022; ab 18:30 ein. Diese findet statt im Ratssaal der Gemeinde Panketal.
Für uns alle geht ein turbulentes Jahr 2021 zu Ende und auch 2022 kommen einige Herausforderungen auf uns zu. Es freut uns sehr, dass wir diese Herausforderungen in Panketal ein Stück mit begleiten und in Ihrem Sinne lenken dürfen.

Wir wünschen allen Panketaler Bürgerinnen und Bürgern eine besinnliche Weihnachtszeit und einen guten Rutsch in ein hoffentlich besseres Jahr 2022.

Bitte bleiben Sie zuversichtlich!

Wann immer Sie ein Anliegen haben, stehen wir Ihnen sehr gerne unter gul.panketal@gmx.de oder 0176/36345552 zur Verfügung.

Mit den besten Grüßen,
Thiemo Harenkamp
(Fraktionsvorsitzender)

Die Panketaler GRÜNEN informieren:

Sehr geehrte Panketalerinnen und Panketaler, liebe Nachbarn,
auf diesem Weg möchten wir Sie/Euch herzlich zu unserer nächsten, öffentlichen Fraktionssitzung am **30.11.2021 ab 19:30 Uhr** einladen

Wir sind diesmal im Restaurant „La Pampa“ (Schönower Straße 147, 16341 Panketal) zu Gast und freuen uns besonders auf Sie, Ihre Fragen und Anregungen, mit denen wir unsere Zusammenkünfte im Regelfall beginnen.

Auch außerhalb der Sitzungen stehen wir sehr gern zur Verfügung. Man erreicht uns **mobil unter 0177-7062557 oder per Mail an stahlbaum@gmx.de.**

Wir wünschen Ihnen/Euch eine schöne und besinnliche Advents- und Weihnachtszeit.

Mit den besten Grüßen

Stefan Stahlbaum
(Fraktionsvorsitzender)

Die redaktionelle Verantwortlichkeit für die eingereichten Texte liegt einzig und allein bei den Parteien bzw. Fraktionen.

MAURER-/BETONARBEITEN | GEBÄUDEDÄMMUNG | AN-/UMBAUTEN
SANIERUNGEN | ABDICHTUNGEN | TROCKENBAU | AUSBAU

RS Bauleistungen GmbH

RS Bauleistungen GmbH | Marie-Curie-Straße 10 | 16321 Bernau bei Berlin
Tel.: 03338 7505946 (neu) oder 030 9370161 | info@RS-Bauleistungen.de | www.RS-Bauleistungen.de

www.RS-Bauleistungen.de

SERVICE

Rentenberatung

Dietrich Schneider –
Versichertenberater der
Deutschen Rentenversicherung Bund
Dietrich.Schneider@t-online.de

Im **Dezember 2021 bis Januar 2022**
finden die Sprechstunden

am Mittwoch, den 01.12. und 15.12.21
am Mittwoch, den 05.01. und 19.01.22

im
Selbsthilfe- und Stadtteilzentrum im Bucher Bürgerhaus
Franz-Schmidt-Straße 8-10 in 13125 Berlin-Buch statt.

Termine
bitte unter 0170 - 8119355
oder Mail: Dietrich.Schneider@t-online.de

Elternbrief 9: 9 Monate – Geteilte Elternzeit

Steffen freute sich auf seine Elternzeit. Die ersten sieben Monate war seine Frau Jennifer z Hause geblieben, dann hieß es: „Schichtwechsel". Einige Kollegen machten erstaunte Gesichter. Andere nickten anerkennend und fragten interessiert nach. Mit dem Baby zusammen sein, das Vatersein genießen: In Steffens Phantasie war das freilich einfacher gewesen als in der Wirklichkeit. Wenn Tom weinte, hatte der junge Vater parat zu stehen – egal ob er gerade telefonierte, Wäsche aufhängte oder im Internet surfte. Doch mit der Zeit waren Vater und Sohn ein gutes Team geworden. Was Jennifer betraf, war er allerdings manchmal ratlos. Nichts schien er ihr recht zu machen. Kein Abend ohne ihren Kontrollblick: auf das schmutzige Geschirr, das angebrochene Breigläschen, den Wäscheberg im Bad ... Und dann die besorgten Fragen nach Tom: Hatte er mittags geschlafen? Waren sie an der frischen Luft gewesen? Jennifer hatte sich sehr auf ihren Beruf gefreut. Doch die Trennung von ihrem Sohn war ihr schwer gefallen. Nie hätte sie gedacht, dass sie so besorgt – und so eifersüchtig – sein würde. Und Tom? Nach einigen Tagen der Umstellung genoss er es sichtlich, dass sein Vater so viel Zeit zum Spielen und Toben hatte. Abends war Steffen abgemeldet - denn dann kam Mama nach Hause. Wie hatte Jennifer ihren Mann vor kurzem noch um diese „Starrolle" beneidet. Als Tom eines Tages wieder einmal freudestrahlend auf sie zugekrabbelt kam, beschloss sie: Ab jetzt genieße ich das einfach! Geteilte Elternzeit ist eine gute Sache für alle – auch wenn der Wechsel nicht immer reibungslos verläuft. Schließlich ist es für beide Eltern nicht leicht, Abschied von lieben Gewohnheiten zu nehmen. Doch sie gewinnen auch dazu! Denn den Alltag des anderen kennen zu lernen, stärkt das gegenseitige Verständnis.
Die kostenlose Verteilung der ANE-Elternbriefe im Land Brandenburg wird gefördert durch das Ministerium für Soziales, Gesundheit, Integration und Verbraucherschutz (MSGIV). Interessierte Brandenburger Eltern können diesen und alle weiteren Briefe kostenfrei über die Internetpräsenz des Arbeitskreises Neue Erziehung e. V. www.ane.de, oder per Email an ane@ane.de, über eine Sammelbestellung in Ihrer Kita oder per Telefon 030-259006-35 bestellen. Die Elternbriefe kommen altersentsprechend bis zum 8. Geburtstag in regelmäßigen Abständen nach Hause, auch für Geschwisterkinder.

Sabine Weczera M.A.
Elternbriefe Brandenburg

Ihr Foto bitte!

Wie sehen Sie unser schönes Panketal? Schicken Sie uns Ihre besten Bilder und ein paar Zeilen darüber, wo Sie das Foto gemacht haben. Senden Sie Ihr Foto bitte per E-Mail an c.wilke@panketal.de

Mit ein wenig Glück wird Ihr Bild unseren neu gestalteten Panketal Boten zieren.
Das Foto sollte eine ausreichend große Auflösung für die großformatige Wiedergabe auf der Titelseite haben.

Die Datei muss im JPG oder TIF Format abgespeichert sein.
Mit der Einsendung bestätigen Sie, dass Sie die Rechte an dem Foto besitzen und Sie gestatten der Gemeinde Panketal die Aufnahmen für die eigene Presse- und Öffentlichkeitsarbeit unter Nennung des Fotografen kostenfrei zu nutzen. Falls auf dem Foto Personen erkennbar sind, müssen die Betreffenden damit einverstanden sein, dass Ihre Bilder veröffentlicht werden.

Der Teilnehmer versichert, dass ihm die Einverständniserklärung zur Veröffentlichung vorliegt und er diese bei Bedarf auch schriftlich beibringen kann.

Christina Wilke
SB Panketal Bote/Amtsblatt

Vereine stellen sich vor

Das Vereinsleben der Gemeinde Panketal ist lebendig und vielfältig, aber längst nicht alle Vereine sind auch bekannt.

Möchten Sie Ihren Verein den Neuzugezogenen oder auch Alteingesessenen präsentieren, haben Sie hier im Panketal Boten die Möglichkeit. Schicken Sie einen kleinen Artikel über Ihre Aktivitäten an c.wilke@panketal.de, gerne auch mit Bild. Auf der Webseite der Gemeinde Panketal findet sich eine lange Liste vom „Angelsportverein" bis zum „Zuhause gesucht Tierschutzverein".

Sollten Sie Ihren Verein in dieser Übersicht nicht wiederfinden oder die Angaben fehlerhaft sein, informieren Sie uns bitte unter:
c.wilke@panketal.de
oder telefonisch unter 030 94511182,
damit die Daten aktualisiert werden können.

Christina Wilke
SB Panketal Bote/Amtsblatt

Von Anfang an bekannt

Sie haben gerade ein Gewerbe in Panketal angemeldet? Dann ist jetzt der beste Zeitpunkt, um darüber im Panketal Boten zu berichten. Stellen Sie Ihr Gewerbe, Ihr Geschäft oder Ihre Dienstleistung mit einem kurzen kostenlosen Artikel vor.
Aber auch wenn Ihr Unternehmen mittlerweile schon ein Jubiläum feiert, können Sie gerne einen Artikel darüber im Panketal Boten veröffentlichen.

Christina Wilke
SB Panketal Bote/Amtsblatt

Hier könnte Ihre Anzeige stehen!
Anzeigenannahme und -beratung

Christina Wilke

Tel.: 030 94511182 | Fax: 030 94511149
E-Mail: c.wilke@panketal.de

Seit 1927

AUTOHAUS THOMAS
KAPINSKY

Einfach Spitze!

Zertifizierter Servicepartner im Norden Berlins

Service | Audi Service | Nutzfahrzeuge Service

• Werkstattservice • Volkswagen und Audi Original Teile & Zubehör
• Unfallinstandsetzung • HU & AU • Reifenverkauf & Montage
• Volkswagen Economy Service für Fahrzeuge ab 4+ Jahre
• Klimaanlagenservice • Gebrauchtwagen • Vorführwagen
• EU-Neuwagen • Mietwagen • Finanzierung & Versicherung

Autohaus Thomas Kapinsky GmbH & Co. KG • Blankenburger Str. 95
• 13089 Berlin Heinersdorf

Telefon: (030) 47 89 96 - 0 • www.kapinsky.de

We want you!

Unsere Werkstatt sucht ab sofort!

Serviceassistent*,Servicetechniker*,Reinigungskraft*,Kfz-Mechaniker*,Kfz-Mechatroniker*.
*(m/w/d)

Jetzt online Bewerben unter: **www.kapinsky.de/job**

CHARITÉ
UNIVERSITÄTSMEDIZIN BERLIN

Probanden mit Bluthochdruck für klinische Studie gesucht!

- **Personen mit Bluthochdruck Grad 1** (>130 / 80 mmHg)
- **Alter 50 bis 80 Jahre**

Untersucht wird der Einfluss eines *Probiotikums* (Zubereitung lebensfähiger Mikroorganismen) auf den Blutdruck und andere Körperfunktionen.

Sie erhalten:

- Einen ausführlichen Gesundheitscheck
- Individuelle Informationen zu Blutdruck und Stoffwechsel
- Eine angemessene finanzielle Aufwandsentschädigung

▶ *Haben wir Ihr Interesse geweckt? Dann melden Sie sich bitte bei uns.*

Experimental & Clinical Research Center (ECRC) in Berlin Buch
Tel. (030) 450 540 565 / 234 | *hypro@charite.de*

IN ZUSAMMENARBEIT MIT:

MDC MAX DELBRÜCK CENTER FOR MOLECULAR MEDICINE BERLIN-BUCH
MEMBER OF THE HELMHOLTZ ASSOCIATION

BIH Berlin Institute of Health @Charité
Aus Forschung wird Gesundheit

Kobilke
HouseCare
Haus & Immobilienservice Panketal GmbH

Objektbetreuung · Hausmeisterdienst
Gartenpflege · Winterdienst

✆ 030 944 170 29 · Fax 030 130 07 654
Haydnstraße 31 · 16341 Panketal

Stasik – Elektromobile
Partner für Ihre Region

Akazienstr.18a • 16321 Bernau / Birkenhöhe • 03338-755808
www.stasik-elektromobile.de

Tagespflege in Zepernick

AWO BERNAU

Montags bis freitags
von 08:00 bis 16:00 Uhr
bieten wir aktivierende und
vielfältige Betreuungs- und
Beschäftigungsangebote
inkl. Fahrdienst an.

Herzlich willkommen!

Telefon
030 94 41 72 48
E-Mail
tagespflege@sozialedienste-awo.de

SOZIALE DIENSTE „AM WEINBERG" GGMBH · ALT ZEPERNICK 3 · 16341 PANKETAL
WWW.SOZIALEDIENSTE-AWO.DE

Fassade-Sanierung-Neubau

10 Jahre seit 2007

F.S.N.
Baugesellschaft
-Meisterbetrieb-

Die kompetente Lösung für Ihr Heim!

• Massivhausbau • Fassadensysteme • Maurer und Putzarbeiten
• Fliesenarbeiten • Estricharbeiten • Rissverpressung in Beton und Mauerwerk
• Malerarbeiten • Trockenbau • Führen von Turmdrehkränen

Am Amtshaus 2b · 16341 Panketal · Tel. 030 / 94 39 23 18
www.fsn-bau.de

Ein Partner - Effiziente Möglichkeiten ...

HAUS & BAU MANAGEMENT

- Hausverwaltung
- fachliche Beratung im
  - Hochbau
  - Feuchtigkeit am Bau
- Thermografie

BAU-ÜBERWACHUNG -GUTACHTEN -LEITUNG

Brennerstraße 14, 16341 Panketal,
Telefon 030-94 79 50 21, www.haus-bau-management.de

... Günter Steinhöfel

Technische Anlagen Schmidt

- Installation - Wartung - Instandhaltung -
- Satelliten - BK - Anlagen -
- Hotel - Pensionen - Privat -
- Elektrotechnik -

Karsten Schmidt Tel.: 030 / 67 82 67 20
16341 Panketal Fax: 030 / 67 82 56 36
Triftstraße 44 Funk: 0152 / 266 792 76

E-Mail: info@t-a-schmidt.de
Homepage: www.T-A-Schmidt.de

zugelassen von der HWK

Tel.: 030 - 945 00 50 · info@tischlerei-feind.com

Garten- und Landschaftsbau

Zaunbau
Wegebau
GaLa-Bau
Carportbau
Terrassenbau
Pflanzarbeiten
Pflasterarbeiten

FEIND
Inh. Dirk Wendland

Beratung, Planung, Ausführung

Fenster · Türen · Rollladen

Türen
Fenster
Markisen
Rollladen
Holztreppen
Sonnenschutz
Insektenschutz

FEIND
Inh. Dirk Wendland

Markisen · Holztreppen u.v.m.

Mainstr. 12 · 16341 Panketal / OT Zepernick

Gemeinde PANKETAL

Hier könnte Ihre Anzeige stehen!
Anzeigenannahme und -beratung

Christina Wilke

Tel.: 030 94511182 | Fax: 030 94511149
E-Mail: c.wilke@panketal.de

Meister-haft

auto reparatur

- Service & Reparatur
- Zulassungsservice
- TÜV & AU

Lautenbach & Bunge GbR
Meisterbetrieb

Bucher Str. 51 · 16341 Panketal · Tel. 030/944 62 97
zepernick123@t-online.de · www.as123zepernick.de

Objektausstattung
Geschäftswerbung · digitaler Foliendruck/Etiketten · Werbebanner
Schilder (Bauschilder und Montage) · Fahrzeugbeschriftung
Textil/T-Shirt
Siebtransfer · Flex · Flock · Digital
Sport- & Vereinsbekleidung

Stick

Druck Werbe Technik

Grafik · Stempel
Traueranzeigen
Schilder
Beschriftungen aller Art

Neckarstraße 2 · 16341 Panketal
T 030-944 42 55
info@teamdruckgbr.de

Siebdruck · Digital · Folie · Textil · Sticken

ILMW - Intensiv Leben mit Wert
Mobile Hauskrankenpflege

Unsere Leistungen:
Behandlungspflege
Grundpflege
Hauswirtschaft
Betreuung

www.hkp-panketal.de
030 55638639 - Mo. - Fr, 08:00 - 15:30 Uhr

Sie suchen eine neue Herausforderung? Bewerben Sie sich gern bei uns!

Meisterbetrieb W&B Innungsbetrieb

Malerbetrieb
Wentzel & Belling GmbH

Dekorative Maltechniken
Öko-Mineralfarbanstriche
Fassadenbeschriftungen
Bodenbelagsarbeiten

15 JAHRE

Wilhelm-Liebknecht-Str. 43 · 16341 Panketal
030-94 79 66 61
malermeisterwentzel@t-online.de

Hier könnte Ihre Anzeige stehen!
Anzeigenannahme und -beratung

Christina Wilke

Tel.: 030 94511182 I Fax: 030 94511149
E-Mail: c.wilke@panketal.de

Kauft LOKAL

Panketal ist eine lebenswerte Gemeinde, die eine vielfältige Unternehmerlandschaft vorweist. Um dazu beizutragen, dass dies auch nach der Corona-Pandemie so bleibt, wurde die Kampagne „Kauft lokal“ ins Leben gerufen.

Auf unserer Homepage www.panketal.de gibt es einen Überblick über lokale Einkaufsmöglichkeiten und Dienstleistungsangebote. So möchten wir Einwohner und Besucher dazu animieren, vor Ort einzukaufen, um ortsansässige Unternehmer und die lokale Wirtschaft zu stärken.

Schauen Sie vorbei! Wir wünschen viel Freude beim Schauen, Stöbern und Shoppen in Panketal.

Wir Landschaftsgärtner
pflegen & gestalten!
F. Burow & J. Kuckelkorn GbR

Baumfällung & Gartenpflege

Unser Leistungsangebot:
- **Baumdienst • Bewässerung**
- **Gartenpflege** (Rasen-/Heckenschnitt)
- **Pflasterarbeiten • Zaunbau**
- **Erdarbeiten** (Bagger-/Radladerarbeiten)
- **Lieferung von Rindenmulch, Kies, Erden**

Kamin- und Brennholz

Bernau · Helmut-Schmidt-Allee 10 · www.burow-kuckelkorn.de
Tel.: (03338) 76 31 16 · Funk: 0171/5449732

PANKETALBOTE Mediadaten/Anzeigenpreisliste gültig ab 07/2017

Herausgeber:	Gemeinde Panketal, Der Bürgermeister
Erscheinungsweise:	monatlich zum letzten Werktag des Monats
Redaktionsschluss:	i. d. R. zum 2. Montag eines Monats, Abweichungen durch Feiertage sind möglich
Auflagenhöhe:	10.000 Exemplare
Verbreitung:	kostenlose Verteilung an die Haushalte der Gemeinde Panketal (PLZ-Gebiet: 16341)
Umfang/Format:	mind. 16 Seiten, Format DIN A4
Satzspiegel:	185 x 280 mm
Spaltenbreite:	90 mm
Farbe:	vierfarbig 4c

1/1 Seite 185 x 280 mm	383,47 Euro
1/2 Seite 185 x 140 mm (zweispaltig) 90 x 280 mm (einspaltig)	191,73 Euro
1/4 Seite 185 x 65 mm (zweispaltig) 90 x 130 mm (einspaltig)	92,03 Euro
1/8 Seite 185 x 32,5 mm (zweispaltig) 90 x 65 mm (einspaltig)	46,02 Euro
1/16 Seite 90 x 32,5 mm (einspaltig)	23,01 Euro
mm-Preis 90 x ……..mm(einspaltig) 185 x ……..mm(zweispaltig)	 0,77 Euro 1,53 Euro

Konkurrenzschutz und ein Anspruch auf eine bestimmte Platzierung kann nicht gewährt werden.

Rabatte:

12 Veröffentlichungen:	20 %
6 Veröffentlichungen:	10 %
3 Veröffentlichungen:	5 %

Zuschläge:

vierfarbig 4c:	15%

Anzeigenannahme:

Gemeinde Panketal, Frau Wilke
Schönower Straße 105, 16341 Panketal
c.wilke@panketal.de
Tel.: +49 30 94511-212
Fax: +49 30 94511-149

DUX-renault.de

RENAULT

030-94 38 04 70

DACIA

Blankenburger Chaussee 67 | 13125 Berlin

Petschack Bestattungen

Preiswerte Bestattung nach Ihren ganz persönlichen Wünschen

Am Markt • Breite Straße 1
16359 Biesenthal
Tag und Nacht 0 33 37 / 4 15 40

Schönower Straße 91
16341 Panketal
Tag und Nacht 030 / 94 39 21 29

Ladeburger Str. 3 (Am Krankenhaus)
16321 Bernau
Tag und Nacht 0 33 38 / 3 82 04

Gemeinde PANKETAL

Hier könnte Ihre Anzeige stehen!
Anzeigenannahme und -beratung

Christina Wilke

Tel.: 030 94511182 I Fax: 030 94511149
E-Mail: c.wilke@panketal.de

Gemeinde PANKETAL

DUX-rent.de

Autovermietung: Transporter & Pkw

030-94 38 04 70

Blankenburger Chaussee 67 | 13125 Berlin

FOCUS TOP IMMOBILIEN MAKLER 2021 BERLIN
FOCUS 15/2021 IN KOOPERATION MIT statista

BACHMANN Immobilien

Mit uns in sicheren Händen

Uwe G. Bachmann, seit 1992

Immobilie verkaufen? Mit Rundum-Service!

Straße der Jugend 24, Alt Zepernick, 16341 Panketal

030-56 54 54 54 Mo–So 8–22 Uhr

JANA BRAUN IMMOBILIEN

Verkaufen Sie Ihre Immobilie mit uns!

- mit Leistungsgarantie
- Marktpreisermittlung
- 360° Rundgang – passwortgeschützt
- zügige und sichere Kaufabwicklung
- Energieausweiserstellung
- Finanzierungsvermittlung

Telefon: 030/21 96 86 36

www.braun-immo.de | info@braun-immo.de

RIESEN AUSWAHL in unserem FLIESEN-Fach-Handel

auf 2 Etagen

Wir freuen uns auf Ihren Besuch!

Ihre Fliesen-Profi-Handels GmbH

..alles was der Fliesenleger braucht!

Alt Zepernick 14 A · 16341 Panketal
Tel.: 030/447 330 86 · www.fliesenprofi-panketal.de

BESTATTUNGEN

ANGELIKA KREBS

Bucher Straße 42 • OT Zepernick
16341 Panketal

☎ **Tag- und Nachtruf** (030) 9 44 43 02

VERMESSUNGSBÜRO GRIEGER

Dipl.-Ing. Manfred Grieger
Öffentlich best. Vermessungsingenieur im Land Brandenburg
Amtl. Lageplan · Grundstücksteilung · Gebäudeeinmessung
Zepernicker Chaussee 45 – 16321 Bernau
Tel.: (03338) 70 94 89
grieger.manfred@t-online.de – www.vermessung-grieger.de

Hoffmann & Partner GmbH

STEUERBERATUNGSGESELLSCHAFT
Niederlassung Panketal

Niederlassungsleiterinnen: StBin Dr. Stefanie Sewekow
StBin Ulrike Schulze
Schönower Straße 43 · 16341 Panketal OT Zepernick
Tel.: (030) 945 09 10 · Fax: (030) 94 50 91 44
E-Mail: hp-zepernick@etl.de
Internet: www.etl.de/hp-zepernick

ETL Mitglied der European Tax & Law

Tätigkeitsschwerpunkte
- **Gestaltende Steuerberatung**
- **Existenzgründerberatung**
- **betriebswirtschaftliche Beratung**
- **Erstellung von Steuererklärungen**

BESTATTUNGEN

Innungsbetrieb

Karl Rabe & Sohn

Gegr. 1859

Brauerstraße 5 · 16321 Bernau (Nähe Marktplatz)

www.bestatter-rabe.de

TAG & NACHT ☎ (0 33 38) 22 33