Gemeinde PANKETAL

PANKETALBOTE

JAHRGANG 30 PANKETAL, DEN 30. JUNI 2021 NUMMER 06

An sämtliche Haushalte

Sitzungstermine

Die regulären Sitzungen der **Fachausschüsse, der Ortsbeiräte und der Gemeindevertretung** finden an folgenden Terminen statt:

Tagungsort:
Bitte der jeweiligen Bekanntmachung entnehmen!

Ortsbeirat Zepernick	Mittwoch	11.08.2021, 18.00 Uhr
Ortsbeirat Schwanebeck	Mittwoch	11.08.2021, 18.00 Uhr
Ortsentwicklungsausschuss	Montag	16.08.2021, 19.00 Uhr
Sozialausschuss	Dienstag	17.08.2021, 19.00 Uhr
Finanzausschuss	Mittwoch	18.08.2021, 19.00 Uhr
Hauptausschuss	Donnerstag	19.08.2021, 18.00 Uhr
Gemeindevertretersitzung	Dienstag	24.08.2021, 19.00 Uhr
Petitionsausschuss	Donnerstag	26.08.2021, 19.00 Uhr

Die Tagesordnungen der Ausschüsse und der Gemeindevertretung finden Sie unter www.panketal.de.

M. Jansch
Büro Bürgermeister

Rathaus Gemeinde Panketal

Empfang/Poststelle 030 945110
poststelle@panketal.de

Öffnungszeiten:

Montag	8.30-12.00 Uhr
Dienstag	9.00-12.00 u. 14.00-18.30 Uhr
Donnerstag	9.00-12.00 u. 14.00-17.00 Uhr

Notrufe und Störungsdienste

Die Gemeinde Panketal ist mit der Vorwahl 030 in das Berliner Telefonnetz eingebunden. Mit den bekannten Notfallnummern (Polizei 110, Feuerwehr und Rettungsdienst 112) erreicht man regelmäßig die Einsatzleitstellen der Berliner Polizei bzw. Feuerwehr. Von dort werden die Einsätze an die entsprechenden Barnimer Einsatzleitstellen weitergeleitet (Polizeiinspektion Bernau bzw. Feuerwehrleitstelle Eberswalde).

Unabhängig davon besteht aber auch die Möglichkeit, die rund um die Uhr besetzten Einsatzdienststellen direkt anzurufen unter:

Polizeiinspektion Barnim	03338 3610
Revierpolizei Panketal	030 94417004
Feuerwehr und Rettungsdienst (Einsatzleitstelle Eberswalde)	03334 30480

Die Störungsdienste erreichen Sie unter:

Elektroenergie (E.DIS)	03361 7332333
Gas	03337 4507430
	01801 393200

EIGENBETRIEB Kommunalservice Panketal

Wasser	0151 10104411
Abwasser	**0151 10104400**
Grubenentsorgung	03334 383270

Fundtiere

Tierheim Ladeburg	03338 38642
Mantrail-Team-Panketal (Rettungshundestaffel)	0177 419 68 42

ALLGEMEINES 5
NATUR UND KLIMA 15
KULTUR 22
KINDER & JUGEND 26
SPORT 27
SENIOREN 28
KIRCHE 29
POLITIK 31
SERVICE 35
WIRTSCHAFT 36

Impressum

Herausgeber und Redaktion
Gemeinde Panketal - Der Bürgermeister V.i.S.d.P.,
Schönower Str. 105, 16341 Panketal;
Internet: http://www.panketal.de
Verantwortliche Redakteurin: Christina Wilke,
Tel.: 030 94511182

Redaktionsschluss für den nächsten Boten:
12.07.2021 · 15.00 Uhr
Keine Haftung für unaufgefordert eingesandte Bilder und Manuskripte.

Es besteht kein Veröffentlichungsanspruch.

Druck: TASTOMAT GmbH,
Garzauer Chaussee 1a
15344 Strausberg

Anzeigen: c.wilke@panketal.de

Wir drucken auf FSC zertifiziertem umweltfreundlichem Papier.

Die nächste Ausgabe des Panketal Boten erscheint am **30. Juli 2021.**

Titelbild: Blick auf das Feld an der Robert-Koch-Str. Foto: Uwe Karsten

Stand: Mai 2021

Telefonverzeichnis

Rufnummer (Zentrale):	**030 945 11 – 0**
Rufnummer (Durchwahl):	**030 945 11 – Apparat**
Faxnummer (Durchwahl)	**030 945 11 - Fax**

Öffnungszeiten	Rathaus
Montag	08:30-12:00 Uhr
Dienstag	09:00-12:00 und 14:00-18:30 Uhr
Donnerstag	09:00-12:00 und 14:00-17:00 Uhr
Mittwoch, Freitag	geschlossen

Gemeinde Panketal, Schönower Straße 105, 16341 Panketal
www.panketal.de
elektronischer Rechnungsverkehr: rechnung@panketal.de

Bereiche / Funktionen	Ansprechpartner	Apparat	Fax	Zimmer	E-Mail-Kontakt
BEREICH BÜRGERMEISTER – HERR WONKE					
Bürgermeister	Maximilian Wonke	App 202	Fax 199	Zi 202	m.wonke@panketal.de
Büro des Bürgermeisters (Sekretariat)	Frau Jansch	App 202	Fax 158	Zi 202	m.jansch@panketal.de
Recht/Datenschutzbeauftragter	Herr Knop	App 129	Fax 199	Zi 102	s.knop@panketal.de
Referent für Presse- und Öffentlichkeitsarbeit	Herr Wollgast	App 179	Fax 199	Zi 210	f.wollgast@panketal.de
FACHBEREICH I – BAUEN, WOHNEN, VERKEHRSFLÄCHEN: FACHBEREICHSLEITUNG FRAU MEYER-KLEPSCH					
Fachdienst Hochbau und Bauplanung					
Fachdienstleitung	Frau Meyer-Klepsch	App 106	Fax 199	Zi 112	j.meyer-klepsch@panketal.de
Hochbau	Frau Schaafhausen	App 225	Fax 232	Zi 110	p.schaafhausen@panketal.de
Hochbau	Herr Nowak	App 102	Fax 219	Zi 109	kl.nowak@panketal.de
Hochbau	Frau Helbig	App 132	Fax 199	Zi 108	c.helbig@panketal.de
Orts- und Regionalplanung	Herr Pladeck	App 170	Fax 217	Zi 104	s.pladeck@panketal.de
Orts- und Regionalplanung	Frau Nagel	App 107	Fax 227	Zi 104	j.nagel@panketal.de
Klimaschutzmanagement	Frau Liebner	App 131	Fax 199	Zi 125	a.liebner@panketal.de
Zentrale Dienste/Negativzeugnisse	Herr Reimann	App 148	Fax 199	Zi 113	c.reimann@panketal.de
Betriebshof (Leitung)	Herr Meyer	App 140	-	-	o.meyer@panketal.eu
Fachdienst Gebäude- und Liegenschaftsverwaltung					
Fachdienstleitung	Herr Guttowski	App 113	Fax 233	Zi 114	c.guttowski@panketal.de
Bäume/Grünflächen/Parkanlagen/Spielplätze	Frau Fotschki	App 223	Fax 199	Zi 125	l.fotschki@panketal.de
Objektverwaltung/Wohnungsverwaltung	Frau Kutschera	App 116	Fax 228	Zi 205	k.kutschera@panketal.de
Grundstücksverwaltung/Verwaltung kommunaler Objekte	Herr Poppel	App 128	Fax 155	Zi 205	u.poppel@panketal.de
Liegenschaftsverwaltung	Frau Lampe	App 127	Fax 156	Zi 214	p.lampe@panketal.de
Gebäudeunterhaltung	Herr Juchatz	App 169	Fax 199	Zi 218	w.juchatz@panketal.de
Betreuung technische Anlagen	Herr Reim	App 187	Fax 287	Zi 218	s.reim@panketal.de
Vorkontierung FB I/Vorkontierung Wohnungsverwaltung	Frau Korn	App 109	Fax 199	Zi 113	a.korn@panketal.de
Objektleitung Gebäudereinigung	Herr Buttler	App 168	Fax 199	Zi 205	m.buttler@panketal.de
Fachdienst Verkehrsflächen					
Fachdienstleitung /Projektsteuerung, Straßenbau	Frau Wendland	App 105	Fax 203	Zi 107	a.wendland@panketal.de
Beiträge Straßenbau und Erschließung	Frau Fleger	App 101	Fax 199	Zi 106	t.fleger@panketal.de
Beiträge Straßenbau und Erschließung/Fördermittel	Frau Kehding	App 205	Fax 239	Zi 106	s.kehding@panketal.de
Straßenverwaltung/Verkehrsangelegenheiten/ÖPNV	Herr Grünthal	App 195	Fax 132	Zi 116	t.gruenthal@panketal.de
Straßenunterhaltung- instandsetzung/Beleuchtung/Brücken	Herr Grytzka	App 147	Fax 199	Zi 116	f.grytzka@panketal.de
Siedlungswasserbewirtschaftung	Herr Fietsch	App 143	Fax 243	Zi 117	e.fietsch@panketal.de
Aufgrabungen, Zufahrten, Einleiterlaubnisse, Niederschläge	Frau Noack	App 194	Fax 199	Zi 117	a.noack@panketal.de
Tiefbau-Projekte Straßenbau/Beleuchtung/Anlagen	Herr Dietrich	App 118	Fax 216	Zi 111	j.dietrich@panketal.de
Tiefbau-Projekte Straßenbau/Bauerlaubnisse	Herr Schnabel	App 117	Fax 211	Zi 111	r.schnabel@panketal.de
Ausschreibungen/Fördermittelbewirtschaftung/Straßenrecht	Frau Richly	App 189	Fax 199	Zi 108	d.richly@panketal.de
FACHBEREICH II – FINANZEN UND ÖFFENTLICHE ORDNUNG: FACHBEREICHSLEITUNG HERR HÜNGER					
Fachdienst Finanzverwaltung					
Fachdienstleitung	Herr Hünger	App 234	Fax 159	Zi 124	j.huenger@panketal.de
Haushalt	Frau Folk	App 174	Fax 199	Zi 121	u.folk@panketal.de
Zentrale Geschäftsbuchhaltung	Frau Heiser	App 172	Fax 199	Zi 122	k.heiser@panketal.de
Zentrale Geschäftsbuchhaltung	Frau Eckert	App 173	Fax 199	Zi 122	s.eckert@panketal.de
Gemeindekasse/Kassenleitung	Frau Jaeschke	App 119	Fax 165	Zi 120	e.jaeschke@panketal.de
Kasse	Frau Oppermann	App 120	Fax 199	Zi 119	y.oppermann@panketal.de
Rechnungswesen/Kosten-Leistungsrechnung/Stundungen	Herr Neundorf	App 121	Fax 160	Zi 123	d.neundorf@panketal.de
Steuern	Frau Krummel	App 161	Fax 198	Zi 115	c.krummel@panketal.de
Steuern	Frau Burgstett	App 115	Fax 215	Zi 115	l.burgstett@panketal.de
Vollstreckung/Mahnwesen	Frau Diener	App 123	Fax 167	Zi 103	s.diener@panketal.de
Vollstreckung/Mahnwesen	Frau Scholz	App 111	Fax 197	Zi 103	c.scholz@panketal.de

Fachdienst Öffentliche Ordnung					
Fachdienstleitung/Wahlen/Werbeangelegenheiten	Herr Langnickel	App 152	Fax 252	Zi 225	s.langnickel@panketal.de
Feuerwehrangelegenheiten	Frau Ditz	App 220	Fax 231	Zi 223	c.ditz@panketal.de
Feuerwehrgerätewart	Herr Krüger	Tel. 0157 736 467 26			t.krueger@panketal.de
Feuerwehrgerätewart	Herr Zinke	Tel. 0157 736 467 29			r.zinke@panketal.de
Standesamt/Friedhofsangelegenheiten	Frau Herold	App 104	Fax 134	Zi 222	a.herold@panketal.de
Gewerbeangelegenheiten/Wirtschaftsförderung	Frau Steinhausen	App 103	Fax 133	Zi 224	c.steinhausen@panketal.de
Öffentl. Ordnung/Fundbüro/Sondernutzung/Immissionen	Herr Loboda	App 224	Fax 130	Zi 225	m.loboda@panketal.de
Öffentl. Ordnung/Ruhender Verkehr/Tierangelegenheiten	Herr Hohn	App 221	Fax 135	Zi 221	j.hohn@panketal.de
Öffentl. Ordnung/Auskunftssperren/Hausnummern	Frau Naß	App 126	Fax 226	Zi 215	c.nass@panketal.de
Pass- und Meldewesen	Frau Schopp	App 163	Fax 154	Zi 208	t.schopp@panketal.de
Pass- und Meldewesen	Frau Jäger	App 164	Fax 153	Zi 206	s.jaeger@panketal.de
Pass- und Meldewesen	Frau Yakacik	App 162	Fax 199	Zi 206	s.yakacik@panketal.de

FACHBEREICH III – INNERE VERWALTUNG, SOZIALES, JUGEND, KULTUR, SPORT: FACHBEREICHSLEITUNG FRAU LEHNERT (STELLV. BÜRGERMEISTERIN)

Fachdienst Innere Verwaltung					
Fachdienstleitung/Personalangelegenheiten/Ausbildung	Frau Graf	App 209	Fax 199	Zi 217	s.graf@panketal.de
Bezüge/Kindergeld	Frau Fiedler	App 210	Fax 199	Zi 216	a.fiedler@panketal.de
Organisation/Arbeitsschutz	Herr Köhler	App 178	Fax 199	Zi 126	c.koehler@panketal.de
E-Government	Frau Busse	App 176	Fax 199	Zi 126	d.busse@panketal.de
Zentrale Dienste/Sitzungsdienst	Frau Fischer	App 114	Fax 199	Zi 202	p.fischer@panketal.de
Zentralregistratur	Frau Vollnhals	App 171	Fax 271	Zi 004	d.vollnhals@panketal.de
Beschaffung/Schriftgutverwaltung	Frau Horvat	App 150	Fax 146	Zi 004	s.horvat@panketal.de
Systembetreuung	Herr Schmidt	App 142	Fax 140	Zi 128	s.schmidt@panketal.de
Systembetreuung	Herr Tödter	App 122	Fax 199	Zi 128	r.toedter@panketal.de
Systembetreuung (Einrichtungen)	Herr Günther	App 177	Fax 199	Zi 127	c.guenther@panketal.de
IT - Koordination	-	App	Fax	Zi	
Empfang/Poststelle (Zentrale)	Frau Holz	App 0	Fax 199	Zi 001	a.holz@panketal.de
Empfang/Poststelle (Zentrale)	Frau Ziehmann	App 0	Fax 199	Zi 001	m.ziehmann@panketal.de

Fachdienst Soziales, Jugend, Kultur, Sport					
Fachdienstleitung	Frau Lehnert	App 218	Fax 230	Zi 209	c.lehnert@panketal.de
Kitaverwaltung/Gebühren/Platzvergabe/An,-Abmeldungen	Frau Schulz	App 185	Fax 145	Zi 211	j.schulz@panketal.de
Kitafinanzierung	Frau Braun	App 186	Fax 286	Zi 213	n.braun@panketal.de
Kitafinanzierung/Förderung freie Träger	Frau Hagen	App 183	Fax 199	Zi 212	d.hagen@panketal.de
Schulangelegenheiten/Beschaffung für Kita und Schule	Herr Hinz	App 184	Fax 137	Zi 212	c.hinz@panketal.de
Veranstaltungen/Tourismus/Sport/"Panketal Bote"	Frau Wilke	App 182	Fax 281	Zi 201	c.wilke@panketal.de
Jugend/Kultur/Soziales/Mitgliedschaften	Frau Stege	App 181	Fax 149	Zi 201	j.stege@panketal.de
Bibliothek Panketal (Leitung)	Frau Hellmich	App 190	Fax 199		bibliothek@panketal.de
Bibliothek Panketal	Frau Albrecht	App 190	Fax 199		bibliothek@panketal.de
Bibliothek Panketal	Frau Konzack	App 190	Fax 199		bibliothek@panketal.de

FACHDIENST SOZIALES, JUGEND, KULTUR, SPORT – NACHGEORDNETE EINRICHTUNGEN: LEITUNG FRAU LEHNERT

Einrichtung	Leitung	Tel.: 030 945 11 – Apparat	E-Mail-Kontakt
Hort Zepernick	Herr Strzyz, Frau dos Santos	App 3840 oder 3841	hort.zepernick@panketal.eu
Kinderhaus Fantasia	Frau Glück, Herr Rost-Blank	Tel. 030 949 0001	kinderhaus.fantasia@panketal.eu
Kita Pankekinder	Frau Kolasius	App 3860	kita.pankekinder@panketal.eu
Kita da Vinci	Frau Thomas, Frau Kütbach	App 3710	kita.davinci@panketal.eu
Kinderhaus Kunterbunt	Frau Klawitter, Frau Kreitsch	App 3820	kinderhaus.kunterbunt@panketal.eu
Kita Kinderland	Frau Kuhl, Frau Pasewald	App 3810	kita.kinderland@panketal.eu
Kita Spatzennest	Frau Nitz, Frau Steffens	App 3720	kita.spatzennest@panketal.eu

Einrichtung	Sekretariat	Tel.:	E-Mail-Kontakt
Grundschule Zepernick (Sekretariat)	Frau Brocks Frau Schulz	App 330	info@grundschule-zepernick.de
Wilhelm-Conrad-Röntgen Gesamtschule (Sekretariat)	Frau Schwarzer-Dickes Frau Siegel	030 944 43 45	sekretariat@wcrg.lernen.barnim.de

EIGENBETRIEB KOMMUNALSERVICE PANKETAL – WERKLEITUNG FRAU RINNE

Einrichtung	Leitung	Tel.:	E-Mail-Kontakt
Eigenbetrieb Kommunalservice Panketal Schönower Str. 13 16341 Panketal	Frau Rinne	030 945 17 209 (Sekretariat)	service@eigenbetrieb-panketal.de www.eigenbetrieb-panketal.de

ALLGEMEINES

Sehr geehrte Bürgerinnen und Bürger,

dass die Pandemie unseren Alltag voll im Griff hat, ist unbestritten. Und auch in unseren Gesprächen taucht nun immer öfter eine Frage mit Regelmäßigkeit auf: „Bist du schon geimpft?“

Eine berechtigte Frage, denn das Impfen ist der Ausweg aus der Pandemie. Es ist auch der einzige. Die gute Zahl der inzwischen Erst- und Zweitgeimpften wirkt schon wie eine Brandschneise für das Infektionsgeschehen. Doch Großbritannien zeigt uns das, was ich an dieser Stelle schon vor einigen Monaten geschrieben habe: Wenn die Durchimpfung nicht schnell und zügig erfolgt, ist das der Nährboden für Mutationen, welche irgendwann den Impfschutz überwinden könnten. Umso bedenklicher finde ich die aktuelle Diskussion um die Schließung der Brandenburger Impfzentren. Man hätte in Brandenburg ein paar mehr Impfzentren einrichten sollen. Dass die Einrichtung eines Impfzentrums kein Hexenwerk ist, zeigt das im Barnim verbreitete kommunale Impfen. Dem Panketaler Beispiel haben sich inzwischen – in teils abgewandelter Form – unsere benachbarten Kommunen Wandlitz, Ahrensfelde, Werneuchen und Biesenthal angeschlossen. Das ist ein wie ich finde richtiger Weg. Denn die Impfung muss einfach und unkompliziert sein. Wer von Ihnen noch unentschlossen ist, wird sich von einer Fahrt in die Weltstadt Perleberg mit 12.000 Einwohnern oder die davon geradezu 30 Autominuten entfernte, 10.000 Einwohner starke Metropole Kyritz vielleicht doch abschrecken lassen. Eine Tagesreise für den kleinen Piks ist nicht gerade jedermanns Idealvorstellung einer Landpartie. Brandenburgs Spitzenplatz beim Impfen (Sie müssen vorher die Tabelle umdrehen) wurde hart mit ausgiebigen Kompetenzgerangeln erkämpft.

Doch man kann optimistisch in die Zukunft blicken. In Panketal werden weiter kommunale Impftage abgehalten. Großer Dank gilt den mitwirkenden Ärztinnen und Ärzten mit ihren Teams sowie den vielen freiwilligen Helfern, die erkannt haben, dass wir uns aus der Pandemie durch eine Gemeinschaftsleistung herausimpfen können. Denn eines ist klar: Wer sich nicht impfen lässt, wird irgendwann Corona bekommen.

Wenn Sie also wieder einen Nachbarn, Kollegen, Freund oder ein Familienmitglied fragen, ob sie schon geimpft sind, und sie das verneinen, stellen Sie die Nachfrage: „Warum nicht?“ Der weite Weg wird hoffentlich kein Grund sein.

Ich wünsche Ihnen alles Gute und bleiben Sie gesund!

Ihr Maximilian Wonke

Ortsgestaltungssatzung Dorf Schwanebeck

Liebe Bewohnerinnen und Bewohner des Dorfes Schwanebeck, wir benötigen Ihre Hilfe!

Das Dorf Schwanebeck besticht sowohl mit der Nähe zur Hauptstadt als auch mit großer Naturverbundenheit. Durch neue Konzepte wie dem Schwanebecker Rundweg, der in Zusammenarbeit mit dem Regionalpark Barnimer Feldmark erarbeitet wird oder dem geplanten Erlebnishof am südlichen Dorfeingang, wird Schwanebeck in den nächsten Jahren an Erlebbarkeit und Attraktivität gewinnen. Doch ebenso bezeichnend wie die Nähe zum Grünen, zum Landschaftsraum und den angrenzenden Gewässern ist die historische Siedlungsstruktur des Dorfes. Der Straßenanger und die hier anliegende Bebauung sind in dieser Art nur noch selten aufzufinden. Das Ensemble aus Kirche, Angerflächen und historischen, teilweise mit Ornamenten verzierten Wohnhäusern aus dem 19. und 20. Jahrhundert ist maßgebend für den Charakter und das Erscheinungsbild Schwanebecks und damit erhaltungswürdig. Es wird derzeit geprüft, ob die Erarbeitung einer Gestaltungssatzung für das Dorf Schwanebeck, die örtliche Bauvorschriften sowie Empfehlungen zur Gestaltung von Neubauten und Instandsetzungen festlegt, in Frage kommt. Damit wird ein Beitrag zur Aufarbeitung der Dorfgeschichte geleistet, indem das Ortsbild auch in Zukunft Rückschlüsse auf seine Entstehung zulässt und somit bestehendes Wissen gesichert wird.

Hier kommen Sie ins Spiel! Eine Gestaltungssatzung, die allen Anspruchsgruppen gerecht wird, können wir nur gemeinsam mit Ihnen entwerfen. Deswegen möchten wir mit Ihnen ins Gespräch kommen und erfahren, welche Entwicklungen Sie sich in Schwanebeck wünschen und welche Gebäude oder Abschnitte des Dorfes Ihnen besonders am Herzen liegen. Dafür haben wir eine Online-Umfrage erstellt, um trotz der anhaltenden Einschränkungen durch die Corona-Pandemie so viele Bewohnerinnen und Bewohner wie möglich zu erreichen. Den Link zur Umfrage finden Sie auf unserer Webseite unter www.panketal.de/rathaus/orts-und-regionalplanung/oertliche-bauvorschriften/299-ortsgestaltungssatzung-dorf-schwanebeck.html. Dort finden Sie außerdem weitere detaillierte Informationen zu der Ortsgestaltungssatzung. Selbstverständlich freuen wir uns ebenfalls über Post oder Anrufe von Ihnen, wenn Sie Anregungen, Hinweise oder Ideen haben, aber nicht an der Online-Umfrage teilnehmen können oder möchten.

Wir freuen uns auf Ihre Beteiligung!

Jennifer Nagel, Sascha Pladeck & Tanja Beier (Praktikantin),
SB Orts- und Regionalplanung

MECOSO
- GmbH & Co. KG -
Medizin- und Rehatechnik
Sanitätshaus
zertifiziert nach ISO 13485
Elektrorollstühle • Scooter • Schiebehilfen
Rollstühle • Badhilfen • Pflegebetten • Kommunikationshilfen
Hilfen für den Alltag • Bandagen u.v.m.
Öffnung: Donnerstag 08:00-17:00 Uhr
Bahnhofstraße 80 · 16341 Panketal · Tel.: (030) 944 19 575
www.mecoso.de

FRISEUR Auszeit SALON
Schönower Str. 72 D,
16341 Panketal
Tel.: 030 947 926 50
Öffnungszeiten:
Mo-Fr: 8 – 18
Sa: nach Vereinbarung

Der Bebauungsplan geht in die erste Beteiligungsphase
Vom 08.07.2021 bis 09.08.2021 besteht die Möglichkeit zur Beteiligung

NEUE GRUNDSCHULE ELBESTRASSE

Für den Bau der neuen Grundschule und aller weiteren geplanten Nutzungen (Hort, Sporthalle, Sportflächen, Kita, Jugendbereich, Straße) bedarf es eines Bebauungsplanes (B-Plan). Erst durch einen rechtskräftigen B-Plan kann eine Baugenehmigung erteilt und die Fläche dadurch bebaut werden. Dieser B-Plan ist als gezeichnetes Baurecht verbindlich und gilt dauerhaft. Die Festsetzungen des B-Planes werden zeichnerisch dargestellt und textlich beschrieben. Sie schaffen zum einen die rechtlichen Voraussetzungen für den Bau der geplanten Nutzungen und sollen zum anderen möglichst flexibel zukünftige Nutzungserweiterungen/-änderungen ermöglichen. Daher ist der B-Plan nicht so konkret (anschaulich), wie z.B. ein städtebauliches Konzept und für Laien daher eher schwer verständlich. Für Erläuterungen und Fragen stehen wir Ihnen aber jederzeit gern zur Verfügung. Der B-Plan legt die Art und das Maß der baulichen Nutzung – also alle geplanten Gebäude und Flächen – fest. Für den B-Plan 30P "Ladestraße-Elbestraße“ sind daher folgende Festsetzungen geplant:

Art der Nutzung:
Die Flächen der Humboldtuniversität werden als Sondergebiet "Hochschule“ ausgewiesen. Der große vorhandene Gehölzbestand – sog. Nadelholzquartier - ist eine Lehr- und Forschungsfläche der Humboldtuniversität. Diese Nutzung wird auch weiterhin bestehen, die Fläche wird aber zukünftig öffentlich zugänglich sein. Auch dieses Nadelholzquartier wird als Sondergebiet "Hochschule“ dargestellt. Die Straßenflächen werden als öffentliche Verkehrsfläche festgesetzt. Die übrigen Nutzungen – Schule, Hort, Sporthalle/-flächen, Kita, Jugendbereich – werden als Gemeinbedarfsfläche ausgewiesen.

Maß der Nutzung
Im Bereich des Sondergebietes "Hochschule“ (Humboldtuniversität) werden zwei Baufenster festgesetzt. Sie legen fest, wo gebaut werden kann und befinden sich im Bereich der vorhandenen Bebauung.

Die Gemeinbedarfsfläche – also der Bereich von Schule, Kita und Jugendfläche - wird komplett bebaubar werden. Hier können 60% der Flächen mit max. 4-geschossigen Gebäuden und bis zu 80% mit Gebäuden und Flächen (Schulhof, Sportflächen, Kitaaußenflächen etc.) bebaut werden.
Zum Friedhof wird eine 5m breite dreireihige Hecke als Sichtschutz festgesetzt. Aufgrund der Lärmbelastungen durch Schienenlärm im Bereich Ladestraße sowie Verkehrslärm an der Elbestraße werden Festsetzungen zu baulichen Anforderungen an Gebäuden getroffen. Die Fläche ist derzeit unbebaut. Dort sind lediglich Sträucher und Gehölze zu finden. Die Humboldtuniversität hat eine Vielzahl Gehölze auf ihre eigenen Flächen "umgezogen“. Dennoch werden durch die geplanten Gebäude und Flächen die bisher unbebauten Flächen zum Großteil überbaut/versiegelt. Diese Eingriffe in Natur und Umwelt sind zu untersuchen und auszugleichen. Dies geschieht im Plangebiet, z.B. durch Heckenpflanzungen, Dachbegrünung, Baumneupflanzungen, aber vor allem durch eine Ausgleichsmaßnahme außerhalb des Plangebietes. Bei dieser Maßnahme ist geplant, die Dranse im Bereich Gluckstraße – Schumannstraße zu renaturieren und eine Sekundäraue – also Überschwemmungsfläche – anzulegen.
Der Entwurf des B-Planes 30P liegt vom 08.07.2021 bis 09.08.2021 im Rathaus, Raum 105 aus. Die Planunterlagen sind auch online unter https://panketal.de/rathaus/kommunale-bauprojekte/schulcampus.html einsehbar. Sie haben auch die Möglichkeit, sich online zu beteiligen. Dazu nutzen Sie bitte https://planungsportal.brandenburg.de/

Für die neue Grundschule inkl. Hort, Mensa, Sporthalle/-flächen sowie die geplante Straße werden derzeit die ersten Entwürfe erarbeitet. Diese werden Ende des Jahres der Gemeindevertretung zur Entscheidung vorgelegt.
Unter www.panketal.de informieren wir fortlaufend über den Stand des Projektes "Neue Grundschule Elbestraße“. Für Fragen, Hinweise etc. stehen wir jederzeit per Mail unter bauplanung@panketal.de, per Post an Gemeinde Panketal, SG Orts-/Regionalplanung, Schönower Straße 105, 16341 Panketal oder persönlich Frau Nagel, SG Orts-/Regionalplanung, Tel. 030/945 11-107 zur Verfügung.

J. Nagel, 2.06.2021

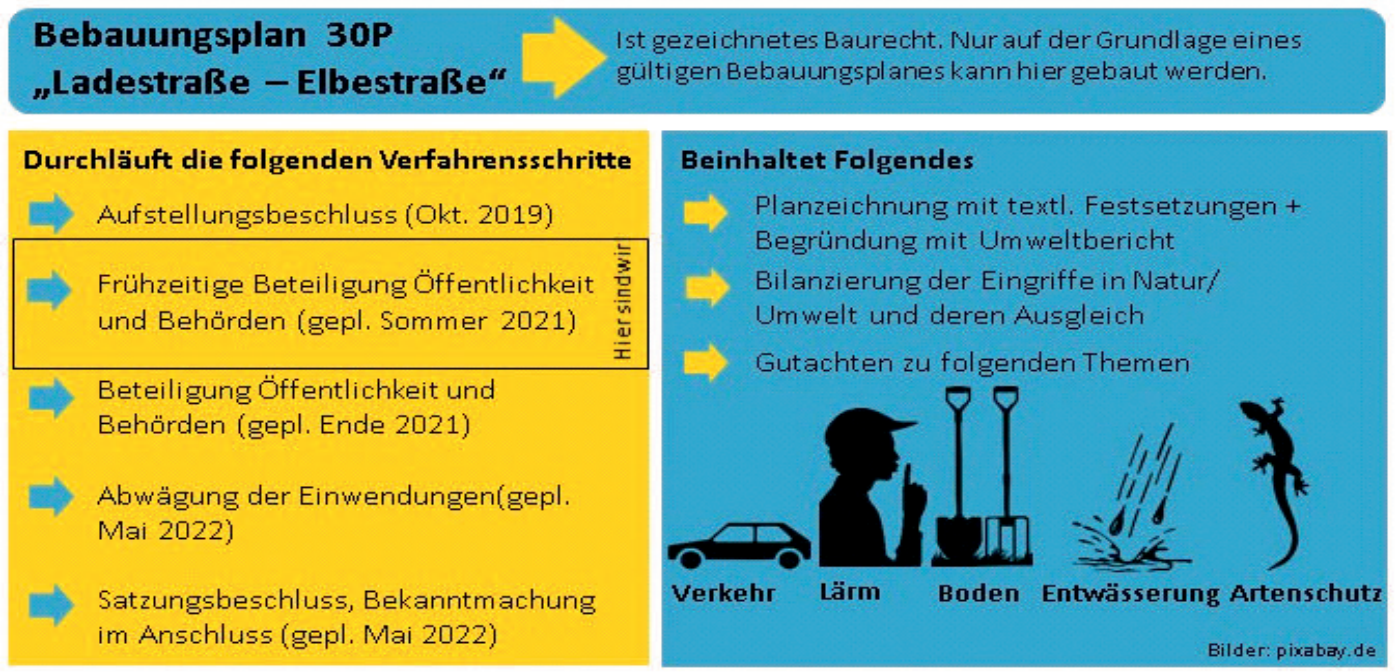

Abschluss und Still-Legung der Deponie Schwanebeck

Die Siedlungsabfalldeponie Schwanebeck wurde zum 01.06.2005 stillgelegt. Als Betreiber und Eigentümer der Deponie arbeiten die Berliner Stadtreinigungsbetriebe (BSR) daran, die ca. 50 Hektar große Deponiefläche zu rekultivieren.

Abb. 1: Luftaufnahme Deponie Schwanebeck (2020)

In den Jahren 1999 und 2000 wurden an dem Standort eine Gasfassungsanlage mit insgesamt 117 Gasbrunnen und ein Blockheizkraftwerk gebaut und in Betrieb genommen. Momentan werden 30 weitere Gasbrunnen errichtet. Die Blockheizkraftwerk-Anlage besteht aus einer Gasverdichterstation, entsprechenden Modulen und einer (Not)Fackel. Das aus der Deponie geförderte Gas wird in der Anlage verstromt. Die dabei erzeugte Energie versorgt über eine Fernwärmeleitung das Heizkraftwerk Buch. Die Abbildungen 2 und 3 geben einen Einblick in die laufenden Arbeiten:

Abb. 2: Bohrgerät beim Abteufen eines Gasbrunnens

JANA BRAUN **IMMOBILIEN**

Verkaufen Sie Ihre Immobilie mit uns!
– mit Leistungsgarantie
– Marktpreisermittlung
– 360° Rundgang – passwortgeschützt
– zügige und sichere Kaufabwicklung
– Energieausweiserstellung
– Finanzierungsvermittlung

030/21 96 86 36
www.braun-immo.de | info@braun-immo.de

Abb. 3: Gasbrunnen mit Gasbrunnenkopf

Seit 2013 erhält die Deponie abschnittsweise eine endgültige Oberflächenabdichtung. Inzwischen sind 5 von insgesamt 8 Bauabschnitten fertiggestellt, die Bauabschnitte 6 bis 8 folgen in den Jahren 2021 bis 2023. Gebaut wird eine Kombinationsdichtung aus Kunststoffdichtungsbahn und Bentonitmatte (s. Abb. 4).

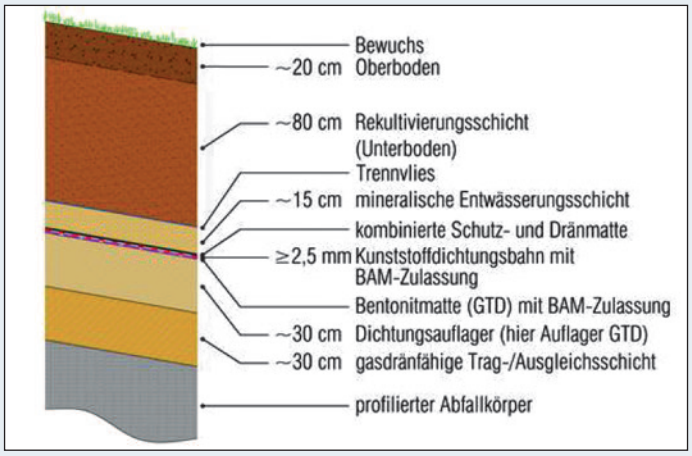

Abb. 4: Oberflächenabdichtung Deponie Schwanebeck

Eine Dränmatte oberhalb der Dichtung sorgt für einen geregelten Abfluss des Niederschlags-wassers, welches in Versickerungsbecken am Rande der Deponie geleitet wird. Der humusdurchsetzte Oberboden bildet die Grundlage für eine gezielte Begrünung.

Über eine eventuelle Nachnutzung muss noch entschieden werden, denn die Deponie ist ein technisches Bauwerk, welches über lange Zeit nicht aus der sogenannten Nachsorge entlassen wird.

Frank Wollgast
Pressereferent

Quelle: BSR

Hier könnte Ihre Anzeige stehen!
Anzeigenannahme und -beratung

Christina Wilke

Tel.: 030 94511182 I Fax: 030 94511149
E-Mail: c.wilke@panketal.de

Panketaler Bürgerbudget 2021/2022

Liebe Panketalerinnen und Panketaler,

bis zum 15. Mai 2021 waren Sie aufgerufen, über die Vorschläge für das Bürgerbudget 2021 abzustimmen. Herzlichen Dank für Ihre Beteiligung an der Vorschlagsgestaltung und Abstimmung. Nachfolgend finden Sie das Abstimmungsergebnis der Bürgerschaft für unser Bürgerbudget 2021:

Nr.	Projektbeschreibung	Gemeindeanteil	Anzahl der Stimmen
1	Installation einer Weihnachtsbaumbeleuchtung an der Gesamtschule „Wilhelm-Conrad-Röntgen“	5.000 €	18
2	1 Sitzbank mit Mülleimer auf dem Spielplatz auf dem Mühlenberg im Schatten	1.000 €	34
3	Mülltonnen im Eichenring und Karower Weg	600 €	17
4	Wiederherstellung des Bouleplatzes im Goethepark	15.000 €	79
5	1 Sitzbank mit auf Grünfläche am unteren Teil der Schwanebecker Str.	1.000 €	18
6	Aufstellen von mehreren Bänken entlang des Radwegs an der L200, Bsp. Nähe Friedrichshof, zwischen Birkholzer Weg und Schierker Str., Nähe schiefe Brücke	3.000 €	54
7	Verbesserung des Spielplatzes an der Birkholzer Str./ Hauptstraße durch eine zusätzliche Bank mit Mülleimer	1.000 €	28
8	eine 2. Bank mit Mülleimer auf dem Spielplatz Kleist- Ecke Humboldtstr.	1.000 €	15
9	5.000 € für das Projekt „Rehkitzrettung“ der BRH Rettungshundestaffel Barnim e.V.	5.000 €	681
10	Erweiterung der Weihnachtsbeleuchtung in Schwanebeck an der L 200	15.000 €	35
11	Gerüststangenanlage für Sport (Calisthenics) z.B. im Goethepark	15.000 €	202
12	Anschaffung mehrerer (fünf) öffentlich zugänglicher Defibrillatoren in der Gemeinde (kompatibel mit den Geräten der Rettungsdienste).	11.500 €	169

Insgesamt wurden von 457 Personen 1350 gültige Stimmen abgegeben. Auf Grundlage des Abstimmungsergebnisses werden folgende Projekte mit Gesamtkosten von ca. 50.500 € im Rahmen des Bürgerbudgets 2021 umgesetzt:

Nr.	Projektbeschreibung	Gemeindeanteil	Anzahl der Stimmen
9	5.000 € für das Projekt „Rehkitzrettung“ der BRH Rettungshundestaffel Barnim e.V.	5.000 €	681
11	Gerüststangenanlage für Sport (Calisthenics) z.B. im Goethepark	15.000 €	202
12	Anschaffung mehrerer (fünf) öffentlich zugänglicher Defibrillatoren in der Gemeinde (kompatibel mit den Geräten der Rettungsdienste).	11.500 €	169
4	Wiederherstellung des Bouleplatzes im Goethepark	15.000 €	79
6	Aufstellen von mehreren Bänken entlang des Radwegs an der L200, Bsp. Nähe Friedrichshof, zwischen Birkholzer Weg und Schierker Str., Nähe schiefe Brücke	3.000 €	54
2	1 Sitzbank mit Mülleimer auf dem Spielplatz auf dem Mühlenberg im Schatten	1.000 €	34

Das Projekt Nr. 2 ist dabei Nachrücker für das Projekt Nr. 10, das bei seiner Umsetzung den Budgetrahmen wesentlich überschritten hätte.

Die Grundsätze und das Verfahren des Bürgerbudgets bleiben auch für das Haushaltsjahr 2022 unverändert bestehen. Sie sind eingeladen, auf dem beigefügten Formblatt Ihre Vorschläge für das Bürgerbudget 2022 bis zum 30. November 2021 einzureichen, die der Bürgerschaft zur Abstimmung vorgelegt werden sollen. Die konkreten Teilnahmebedingungen entnehmen Sie bitte dem Formblatt. Ihre Vorschläge werden dann von der Gemeindeverwaltung auf Ihre Zulässigkeit, Vollständigkeit und Umsetzbarkeit geprüft. Bitte beachten Sie, dass Anregungen zu Straßenverkehrsregelungen und Straßenbaumaßnahmen nicht in das Bürgerbudget aufgenommen, sondern im Zuge der laufenden Verwaltungstätigkeit abgearbeitet werden. In den öffentlichen Sitzungen des Finanzausschusses und der Gemeindevertretung der Gemeinde Panketal im Februar 2022 wird dann ein Stimmzettel mit maximal 15 Vorschlägen erstellt, der der Bürgerschaft zur Abstimmung über das Bürgerbudget 2022 vorgelegt wird. Diese Abstimmung erfolgt dann bis zum 15. Mai 2022.

Formblatt zur Einreichung eines Vorschlags für das Bürgerbudget 2022

Sehr geehrte Bürgerinnen und Bürger der Gemeinde Panketal,

Sie sind eingeladen, Ihre Vorschläge für das Bürgerbudget 2022 bis zum 30. November 2021 an die Kämmerei der Gemeinde Panketal zu übermitteln, wenn:

- Ihr Hauptwohnsitz in Panketal ist und Sie das 16. Lebensjahr vollendet haben;
- die Gemeinde Panketal zur Umsetzung Ihres Vorschlags berechtigt ist und der Vorschlag innerhalb von 12 Monaten umsetzbar ist;
- die Umsetzung Ihres Vorschlags einen Budgetrahmen von 20.000 Euro nicht überschreitet und wirtschaftlich ist
  (Bitte beachten Sie bei Ihren Überlegungen auch die Kosten in Folgejahren.);
- Ihr Vorschlag keine Diskriminierung von Personen, Organisationen oder Vereinigungen darstellt oder erkennbare negative Folgen für diese hat;
- Ihr Vorschlag keine Einzelperson oder kein nicht-gemeinnütziges Unternehmen begünstigt.
- der Begünstigte Ihres Vorschlags innerhalb der vergangenen drei Jahre keine finanziellen Zuwendungen aus dem Bürgerbudget erhalten hat.

Ist die/der Begünstigte Ihres Vorschlags eine juristische Person, muss der Vorschlag von einer/m Vertretungsberechtigten der juristischen Person bestätigt sein.

Zur Einreichung Ihres Vorschlags ist dieses Formblatt zu verwenden, das Sie gern um Anlagen erweitern können.

Mein Vorschlag:

……

Meine Begründung:

……...

Vorname	Name	Gemeinde	Straße	Nr.
		16341 Panketal		

……
Unterschrift

Die Postanschrift zur Einreichung Ihres Vorschlags lautet:

Gemeinde Panketal,
Kämmerei
Schönower Str. 105
16341 Panketal

Gemeinde PANKETAL

Wahlhelfer/in gesucht!

Sie wollten schon immer wissen, wie eine Wahl genau abläuft? Sie sind zuverlässig, gewissenhaft, unparteiisch und verschwiegen? Dann sind Sie genau richtig bei uns!

Für Ihren Einsatz als Wahlhelfer/in bei der Bundestagswahl am 26. September 2021 erhalten Sie mindestens 25,00 € Erfrischungsgeld.

Melden Sie sich einfach über unsere Homepage an:
www.panketal.de/wahlhelfer.html

Kurse im Mehrgenerationenhaus am Genfer Platz

Theaterworkshop

Das Mehrgenerationenhaus lädt ein zum kreativen Mitmachen beim ersten Theaterworkshop.
Wir wollen mit Bürger:innen, die Lust auf Theaterspielen haben, ein Schauspiel inszenieren. Es soll ein eigenes Theaterstück entwickelt werden. Bürger:innen können mitspielen, mitwirken, Kostüme kreieren, Kulissen gestalten, Plakate entwerfen, ein passgenaues Drehbuch entwickeln und Musikeinlagen arrangieren. Sie können Ideen und Themen bei der Erarbeitung eines Stückes mit einbringen. Mithilfe von Spielen und Improvisationen tasten wir uns an die Entstehung von Figuren des Stückes heran.

Von der ersten Idee bis zur Aufführung.
Unterstützend und coachend führt Frau Kerstin Windt durch den Workshop. Frau Windt arbeitet seit 13 Jahren im Theaterbereich und ist gelernte Theaterpädagogin. Sie konnte schon mehrere Schauspielstücke erfolgreich mit Laiendarstellern erarbeiten und interpretieren.
Wer hat Interesse und freut sich, eigeninitiativ ein Theaterstück mitzugestalten?
Wir freuen uns über Jede:n, der Mitmachen will.
Ein erster Treff für interessierte Menschen findet in informativer Runde am 10. Juni 2021 um 9 Uhr im Außenbereich des Mehrgenerationenhaus statt.

Fragen und Anmeldungen beantwortet auch Frau Dietl, Leiterin des MGH.
Telefonisch 0171/ 2027306
Mail monika.dietl@ib.de

Gesprächsgruppe für pflegende Angehörige

Hier treffen sich monatlich pflegende und begleitende Menschen, deren Angehörige erkrankt und pflegebedürftig sind.
Es soll ein regelmäßiger Stammtisch zum Austausch mit Gleichgesinnten stattfinden. Eigene Gefühle und Herausforderungen schildern. Gelegenheit über Erfahrungen und Belastungen, Gelingen im Alltag zu sprechen und Lösungen finden.

- Zeit zum Aufatmen und Auftanken
- Neue Kraft schöpfen
- Verstanden fühlen von Menschen, denen es ähnlich geht
- selbst gesund bleiben
- Gesprächsthemen nach Bedarf

Pflegende Angehörige und auch begleitende Menschen sind herzlich eingeladen sich auszutauschen.
Der Stammtisch findet 2x monatlich am Montag von 10- 11 Uhr im Mehrgenerationenhaus Panketal im kleinen Saal statt.

Nachfragen bitte an Frau Dietl
Mobil: 0171/ 2027306

Gesprächsgruppe Wenn die Kinder das Haus verlassen

Kinder sind eines Tages erwachsen und wollen ihr eigenes Leben führen. Es kommt der Zeitpunkt, an dem sie das elterliche Haus verlassen wollen.

Auch wenn es sich langsam abzeichnet, ist es für viele ein schwerer Prozess des Loslassens.

Um den Trennungsschmerz, die Trauer und die plötzliche Ruhe zu Hause erträglicher zu machen, wollen wir in einer Gesprächsgruppe alle interessierten Eltern einladen, darüber zu reden. Wir wollen Mut machen für den neuen Lebensabschnitt. Eltern, Großeltern können gern ihre eigenen Erfahrungen an andere Eltern und Alleinstehende mitteilen. Welche Möglichkeiten gibt es, welche Türen führen zu neuen Abenteuern.

Einladung zum wöchentlichen Gesprächskreis im kleinen Saal des Mehrgenerationenhauses – immer Montags von 15:30 bis ca. 17:00 Uhr.

Selbstverteidigung im Alltag -
Freitag 14 - tägig, beginnend am 16.7. 2021 von 9 - 12 Uhr, leichte Sportbekleidung

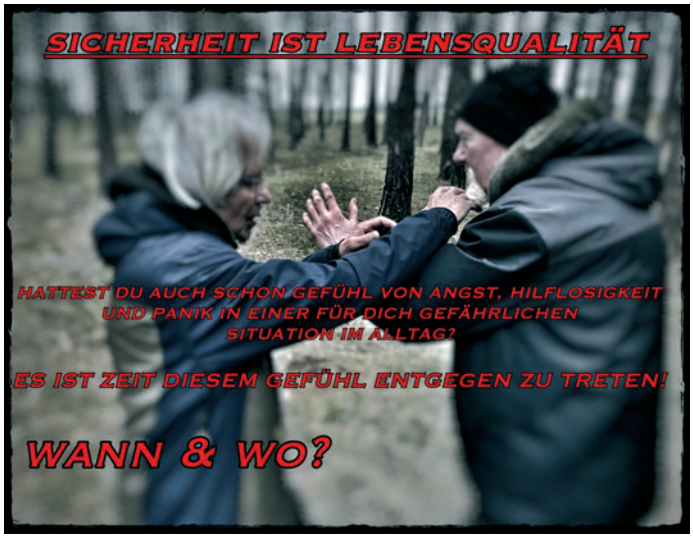

Fundsachen

Beim Fundbüro der Gemeinde Panketal wurden in den letzten sechs Monaten die nachfolgend aufgeführten Fundsachen registriert. Wenn Sie nähere Informationen über die aufgeführten Gegenstände benötigen, dann wenden Sie sich bitte direkt an das Fundbüro der Gemeinde Panketal (Rathaus, Schönower Straße 105, Zimmer 225, Telefon 030/945 11 224, E-Mail m.loboda@panketal.de).

Funddatum	Fundbeschreibung
19.05.2021	Schlüsselbund, schwarzes Schlüsselband, Anhänger *Volkan*
18.05.2021	Herrenfahrrad *Senator* schwarz 28“
11.05.2021	Brille braun/schwarzes Gestell
16.04.2021	Herrenfahrrad Prince Wildheater orange/schwarz 26“
15.04.2021	Damenfahrrad Phoenix schwarz 26“
01.04.2021	Damenfahrrad *La Strada* grau/silber 28“
30.03.2021	Schlüssel *elca*
24.02.2021	Schlüsselbund sechs Schlüssel u.a. *ABUS*, *toom*, Anhänger *Lager*
03.02.2021	Schlüsselbund am Ring sechs Schlüssel *ABUS*
28.01.2021	Damenfahrrad Vortex rot-schwarze Rahmenfarbe
15.01.2021	Schlüsselbund, roter Anhänger *Edeka*
07.01.2021	Schlüsselbund, blauer Anhänger *Müllraum BTS*
14.12.2020	Fird HD Tablet kids hellblaue Schutzhülle Aufschrift *frozen*

Loboda
Ordnungsamt/Fundbehörde

Panketaler Geschichtsverein sucht

Der Panketaler Geschichtsverein
sucht Zeitzeugen, welche Erinnerungen
an den Kindergarten **Schillerstr. 67** haben.

Wort oder Bild bitte an
Tel. 94418681 oder
harald.luedecke@gmx.de

Harald Lüdecke
Geschichtsverein
"Heimathaus"
Zepernick e. V.

Die Behindertenbeauftragte informiert

Der Beschluß der Gemeindevertretung auf jedem Spielplatz der neu eingerichtet wird ein ÑBehindertengerechtes Spielgerät“ zu erreichten wird an der Straße der Jugend das erste Mal umgesetzt. Es entsteht ein kleines Karussel!!

Die nächste Sprechstunde für Menschen mit Behinderung und deren Angehörige findet am 13.07.2021 um 17:00 Uhr im Glaskasten der Gemeinde Panketal statt.

Die Behindertenbeauftragte ist unter Tel: 030 94414300 o. Handy 0171 7818956
Mail: fannytrometer@gmail.com-

Information zu Anliegerbeiträgen im Jahr 2021 in der Gemeinde Panketal

Sehr geehrte Einwohner/innen Panketals,

die Gemeinde Panketal erhebt auch im Jahr 2021 Beiträge für die Herstellung, die Erneuerung/Verbesserung von Straßen. Nachfolgend aufgelistet sind die Straßen für die in diesem Jahr Beiträge und/oder Kostenersätze erhoben werden. Angaben darüber, in welchem Quartal mit der Abrechnung zu rechnen ist, können nicht getätigt werden. Die Reihenfolge der genannten Straßen bestimmt nicht die Abfolge der Abrechnungen.

Erhebung von Anliegerbeiträgen

Straße	Bescheidform
TEG 21	
Straße der Jugend	Teil-Straßenbaubeitragsbescheid (Endbescheid) und Kostenersatz für Zufahrten/Zuwegungen
TEG 31	
Goethestraße; Ernst-Toller-Straße, Humboldtstraße und Stefan-Heym-Straße (im Bereich von Kleiststraße bis Goethestraße)	Teil-Erschließungsbeitragsbescheid (Endbescheid) und Kostenersatz für Zufahrten/Zuwegungen
TEG 7 / 2	
Bachstr.; Mozartstr.; Beethoven (bis Lisztstraße); Kreutzerstraße, Haydnweg und die Lisztstraße	Teil-Erschließungsbescheid (Endbescheid)
TEG 21	
Züricher-, Pitztaler-, Brenner-, Iselberg-, Lechtaler-, Passeier- und Brixener Straße	Teil-Erschließungsbescheid (Endbescheid) und Kostenersatz Zufahrten/Zuwegungen

Beispielrechnung für den Beitragssatz

Sofern noch kein grundhafter Ausbau der Straße und deren Anlagen vorhanden war, sind die §§ 127 - 135 des Baugesetzbuches (BauGB) in Verbindung mit der Erschließungsbeitragssatzung der Gemeinde Panketal anzuwenden. Die sachliche Beitragspflicht entsteht im Erschließungsbeitragsrecht mit dem Eingang der letzten Unternehmerrechnung.

Handelt es sich um eine verkehrstechnische Verbesserung, basiert die Beitragserhebung auf § 8 Abs. 2 des Kommunalabgabengesetzes des Landes Brandenburg (KAG) in Verbindung mit der Straßenbaubeitragssatzung der Gemeinde Panketal, wenn die sachliche Beitragspflicht vor dem 01.01.2019 liegt. Hierbei ist die VOB-Abnahme maßgeblich und markiert als Stichtag die sachliche Beitragspflicht.
Je nach Beitragssatz (eine Kostenschätzung wurde/wird auf der Anliegerversammlung mitgeteilt) kann für das, durch die Baumaßnahme bevorteilte Grundstück ein **etwaiger Beitrag** ermittelt werden.
Hierzu ein Beispiel: Bei einem 600 m² großen, zweigeschossig bebauten Grundstück [600 m² x 1,25 (Faktor für Art und Maß) x 8,00 € (Beitragssatz)] würde der Erschließungsbeitrag folglich ca. 6.000 Euro betragen.
Ich weise jedoch ausdrücklich darauf hin, dass die auf den Anliegerversammlungen genannten Beitragssätze und auch der im Vorausausleistungsbescheid ermittelte Beitragssatz immer einen **voraussichtlichen Charakter** haben. Die Ermittlung des endgültigen Beitragssatzes erfolgt nach den tatsächlichen angefallenen Kosten nach Aufmaß und damit centgenau. Die Schlussrechnung und die zu ermittelnden Verteilungsflächen bilden dabei die Grundlage. Der Beitragssatz kann sich daher nach oben oder aber auch nach unten verändern.

Art und Maß der Nutzung ergeben sich wie folgt:

Maß der Nutzung:
Für bebaute Grundstücke wird die höchste Zahl der tatsächlich vorhandenen Vollgeschosse, mindestens jedoch die zulässige Zahl der Vollgeschosse (in unseren Wohngebieten in der Regel zwei Geschosse = Faktor 1,25) x Grundstücksgröße (in m²) als Verteilungsfläche herangezogen.

Art der Nutzung:
Bei einer überwiegend gewerblichen Nutzung des Grundstücks wird die Grundstücksfläche (in m²) zusätzlich mit dem Faktor 0,5 vervielfacht und zur Verteilungsfläche nach dem Maß der Nutzung zugeschlagen.
Der Beitrag wird 1 Monat nach Bekanntgabe des jeweiligen Beitragsbescheides fällig.
Bei noch offenen Fragen steht Ihnen die Gemeinde Panketal während der Sprechzeiten gern zur Verfügung (Telefondurchwahl Beitragsrecht Frau Fleger 030/945 11 101 und Frau Kehding 030/945 11 205).

M. Wonke
Bürgermeister

Sperrung der Ernst-Thälmann-Straße im Abschnitt Gletscherstraße bis Steiermärker Straße – Umleitung für den Schulbusverkehr

Seit Montag, den 14.06.2021 ist die Ernst-Thälmann-Straße in Schwanebeck für Fahrzeuge gesperrt. Betroffen ist dabei der Abschnitt von der Gletscherstraße bis zur Steiermärker Straße, welcher neu ausgebaut wird. Über die Baumaßnahme hatte die Gemeindevertretung in ihrer Sitzung vom 24.11.2020 entschieden. Demnach soll eine neue 5,05 m breite Fahrbahn entstehen, zum anderen aber auch Schutzstreifen und ggf. Wurzelbrücken für die vorhandenen Bäume. Wo es möglich ist, wird ein befestigter Gehweg hergestellt.
Für die bauliche Umsetzung wurde von der Straßenverkehrsbehörde die Vollsperrung der Ernst-Thälmann-Straße angeordnet, diese hält voraussichtlich bis zum Ende des Jahres an. Die Knotenpunkte zur Gletscherstraße und Steiermärker Straße bleiben dabei aber frei, sodass sich der gesperrte Abschnitt auch über die anliegenden Straßen im Wohngebiet umfahren lässt. Das ist dann z. B. über die Alemannenstraße, Oberländerstraße oder Uristraße möglich, welche entlang der jeweiligen Querstraßen wieder zur Ernst-Thälmann-Straße bzw. Hochstraße führen.
Aufgrund der Straßensperrung ist auch eine Umleitung des Busverkehrs notwendig. Die Busse der Linie 901, welche morgens von der Schwanebecker Straße kommen, biegen dann nicht mehr in die Hochstraße ab, sondern schon zuvor in die Meraner Straße. Weiter geht es über die Oberländer Straße bis zur Bahnhofstraße bzw. Gletscherstraße, wo die Busse wieder den alten Streckenverlauf über die Ernst-Thälmann-Straße einschlagen. Die Mittags- und Nachmittagsfahrten der Schulbuslinie laufen dann in entgegengesetzter Richtung
Mehrere Bushaltestellen können dadurch nicht mehr angefahren werden, es treten daher ab dem 14.06.2021 die folgenden Ersatzhaltestellen in Kraft:

- „Gletscherstraße“: Ersatzhaltestelle in der Oberländer Straße vor der Einmündung Bahnhofstraße
- „Steiermärker Straße“: Ersatzhaltestelle in der Oberländer Straße zwischen Solothurnstraße und Inntaler Straße
- „Altonaer Straße“ und „Schwanebecker Straße“: Ersatzhaltestelle in der Meraner Straße zwischen Lechtaler Straße und Brennerstraße

Eine Ausnahme bildet die Haltestelle „Schwanebecker Straße“. Dort halten morgens um 7.16 Uhr nach wie vor zwei Busse, die nach Zepernick und Bernau bis zum Barnim-Gymnasium führen. Für diese beiden Fahrten ist das Ein- und Aussteigen auch an den ursprünglichen Haltestellen möglich.

Tim Grünthal
FD Verkehrsflächen

Hauskrankenpflege Sandra Duckstein

Pflege mit viel Herz
Häusliche Krankenpflege

- Medizinische u. pflegerische Betreuung
- Beratung u. Antragstellung für einen Pflegegrad
- Beratungseinsätze für Pflegegeldempfänger
- Betreuungs- und Entlastungsleistungen
- Essen auf Rädern

Alt Zepernick 23 • 16341 Panketal • Tel. (0 30) 944 190 59
www.hauskrankenpflege-duckstein.de

hydrowave MASSAGE

Dorfstraße 4 | OT Schönow | 16321 Bernau
Tel. 03338 - 9120996 | mail@hydrowave.de

Terminbuchung online unter www.hydrowave.de

NATUR und KLIMA

Grünflächen in Panketal

Zuliebe der Insektenwelt werden Bienenwiesen angelegt und Grünflächen an Straßen nur noch ein- bis zweimal im Jahr gemäht

Manch ein Bürger könnte meinen, Panketal kommt mit der Mahd seiner Grünflächen nicht hinterher. An vielen Straßenbegleitgrünflächen wachsen und blühen ungehindert über längere Zeit verschiedenste Gräser, Löwenzahn, Klee und vieles mehr. Die Bodenvegetation wächst wild und auch weiter in die Höhe. Ist dies so gewollt? Die Antwort ist ganz klar: „Ja".
Es liegt natürlich im Auge des Betrachters, ob der regelmäßig gestutzte „englische Rasen" ästhetischer ist als die hoch gewachsene Wildblumenwiese. Aber über Ästhetik lässt sich ja bekanntlich streiten. Unstrittig ist hingegen, dass der oft nur aus einer einzigen Grassorte bestehende „englische Rasen" für die bestäubende Insektenwelt ein totes Gebiet ist. Zum einen ist dieser Rasen eine nicht nutzbare Monokultur - es gibt schlicht keine Nektarpflanzen und damit keine Nahrung. Zum anderen wird der Rasen so oft gemäht, dass jede potenzielle Blüte schon im Stadium ihrer Entwicklung abgeschnitten wird. Damit gibt es für die auf Blüten und damit auf Ihr Lebenselixier angewiesenen Insekten nichts zum (Über)Leben. Die auf Nahrungssuche über den Rasen fliegenden Schmetterlinge, Hummeln, Schwebfliegen, Bienen, Rosenkäfer und viele andere finden in diesem Rasen: NICHTS.

Wildpflanzen entlang Birkholzer Straße

Unserer Natur, Artenvielfalt und Insekten zuliebe möchte die Gemeinde Panketal auf Ihren kommunalen Flächen deswegen die Vielfalt an Pflanzen erhöhen. Dazu wurden bereits seit 2019 und weiterführend 2021 zum einen 10 Bienenwiesen auf größeren kommunalen Grünflächen/Parks wie auch in Ungenutzten kommunalen Grundstücken angelegt. Zum anderen wurden die Mähintervalle im Hinblick auf den Artenschutz angepasst. Nur zweimal im Jahr werden die Grünflächen entlang der Straßen mit höherem Verkehrsaufkommen abgemäht, üblich jeweils einmal im Mai - Juni und September - Oktober. Entlang von Straßen mit wenig Verkehrsaufkommen wird sogar nur nach Kapazität und nach Notwendigkeit, maximal aber einmal im Jahr gemäht. Durch die verringerte Anzahl an Mahden können neben Löwenzahn, Gänseblümchen und Klee auch Spitzwegerich, Ehrenpreis, Hahnenfuß und Gundelrebe Wurzeln fassen. All diese Wildpflanzen sind keine Unkräuter, sondern Pflanzen für eine wertvolle Insekten- und Bienenweide und tragen somit wesentlich zum Erhalt unserer Insektenvielfalt bei. =)

Quelle pixabay.de/com

Aber natürlich müssen und werden wir auch bei der Liebe zum Artenschutz immer die Verkehrssicherheit im Straßenraum gewährleisten. So wird die Sicht entlang von Straßenzügen nicht eingeschränkt sein. Je nach Verkehrsaufkommen wird deshalb auch mehrmals im Jahr ein Streifen von bis zu einem Meter Breite ab Straßenkante gemäht werden müssen.

Liebe Bürgerinnen und Bürger von Panketal, ich möchte Sie ermutigen, auch Ihre privaten Grünflächen insektenfreundlich zu gestalten. Gerne können Sie auf Nachfrage bei der Gemeinde Panketal auch die vor Ihrer Haustür gelegenen kommunalen Flächen nutzen, jedoch unter Beachtung folgender Bedingungen:
Die Gemeinde duldet Bienenwiesen und Frühblüher im Bereich
- zwischen Gehweg und Grundstück bzw.
- in Straßen ohne Gehweg in einem Abstand von 1,5 m zur Straße bis zum Grundstück

sofern
- sie nur kniehoch sind und
- die Sicht in Kreuzungsbereichen nicht behindern.

Nicht zulässig ist
- das Anpflanzen von Bäumen, Sträuchern, Stauden, Bodendecker und Gartenbeeten
- das Anlegen von Bienenwiesen
  - im Bereich zwischen Gehweg und Straße,
  - im Bereich von technischen Anlagen (Mulden, Gräben o.ä.) und
  - aus Gewährleistungsgründen in Straßen, welche derzeit gebaut werden bzw. in den beiden letzten Jahren fertig gestellt wurden.

Sie können gern das Anlegen einer solchen Bienenwiese auf öffentlichen Straßenbegleitgrünflächen vor Ihrem Grundstück bei uns melden, falls Sie dies noch nicht getan haben. Wir stellen Ihnen das abgebildete Schild zur Verfügung und informieren den Betriebshof, dass in diesem Bereich zukünftig nicht mehr gemäht werden soll.
Bitte melden Sie sich dafür bei Frau Fotschki, Gemeinde Panketal, Schönower Straße 105, Tel.: 030/94511-223; l.fotschki@panketal.de

Verantwortlich für die Bienenwiesen auf Straßenbegleitgrünflächen – gießen, nachsäen etc. – ist der Anpflanzende. Es kann weiterhin auch vorkommen, dass diese Bienenwiesenbereiche durch Baumaßnahmen, wie z.B. Leitungsverlegungen oder Straßenbaumaßnahmen, beeinträchtigt werden.
Das Projekt der Nutzung von öffentlichen Flächen als Bienenweide ist nach schleppendem Beginn 2019 mittlerweile sehr stark nachgefragt und außerordentlich erfolgreich. Wir laden Sie ein, Teil dieses Projektes zu werden.

Gerne stehe ich Ihnen bei weiteren Fragen zu der artenschutzangepassten Grünflächenpflege zur Verfügung. Für grundlegende Fragen zur Reinigung des öffentlichen Straßenraums möchte ich Sie bitten, sich in unserer geltenden Straßenreinigungssatzung zu informieren. Wir wünschen Ihnen viel Freude bei der Gestaltung Ihres Beitrages zum Umwelt- und Artenschutz!

Ihre Lucy Fotschki
SB Bäume, Grünflächen, Parkanlagen und Spielplätze

Mähen oder nicht Mähen, das ist hier die Frage

Im Artikel „Grünflächen in Panketal“ wurde bereits darauf eingegangen, dass ein regelmäßig kurz geschnittener „englischer Rasen“ in der Regel für Insekten und andere Tiere eine biologisch wertlose Grünfläche ohne Nahrungsangebote darstellt. Gerade die **Blühpflanzen mit den verschiedensten Kräutern** bieten den Kleintieren und Insekten die ausreichende Nahrung, welche sie brauchen, aber dort nicht finden. Dies ist aber nicht der einzige negative Aspekt beim häufigen Rasenmähen. Den Tieren werden neben Nahrungsquellen, auch Rückzugs- bzw. Versteckmöglichkeiten genommen. Zudem „verbrennt“ ein frisch kurz geschnittener Rasen nach einem Schnitt sehr schnell, wenn man ihn nicht wässert, und wird braun. Gerade aber in den jetzigen trockenen Sommermonaten sollte so sparsam wie möglich mit dem kostbaren „Nass“ umgegangen werden. Von den negativen Aspekten für die Natur- und Umwelt abgesehen, kostest das intensive Mähen häufig viel Zeit, verbraucht Energie bzw. Ressourcen und ist außerdem laut.

Eine Möglichkeit, um zumindest den Faktoren „Zeit“ und „Lautstärke“ entgegenzuwirken, ist z.B. ein Mähroboter. Immer häufiger sieht man sie daher in den Gärten. Die Vorteile eines Mähroboters vor Augen, kann es aber sein, dass man die Nachteile bei dieser „Mähvariante“ gar nicht so bewusst wahrnimmt.

Mähroboter können nämlich eine große Gefahr für Igel und andere Garten- und Hausbewohner darstellen, wenn sie nicht ordnungsgemäß und unbeaufsichtigt – besonders nachts – zum Einsatz kommen. Denn Igel laufen vor Gefahren in der Regel nicht weg, sondern rollen sich zu einer Kugel zusammen und erstarren. Ein Mähroboter (vor allem ältere Modelle) nimmt darauf keine Rücksicht und schneidet auf seinen Weg durch den Garten dann nicht nur den Rasen! Besonders Jungigel tragen bei einem Zusammentreffen sehr schwere bis tödliche Verletzungen davon. Die Gartenbesitzer bekommen von dieser Tragödie aber meistens wenig mit, da sich die verwundeten Tiere leise ins Unterholz zurückziehen. Bei Mährobotern – sowie bei allen anderen technischen Geräten – gilt: Ein verantwortungsvoller Umgang ist das A und O, damit man selber, die lieben Tiere und die Natur keinen Schaden davontragen.

Wer sich also Arbeit und Zeit ersparen und gleichzeitig etwas Gutes für die Umwelt und die eigenen Gartenbewohner tun möchte, sollte daher so selten wie möglich zum Mähgerät greifen und vielleicht als Alternative eine Blumenwiese mit Stauden und Sträuchern in Erwägung ziehen.

„Alles, was wir geben, werden wir auch wieder erleben. Wir sind verbunden mit der gesamten Natur. Drum gib wirklich nur deine Liebe pur. Wir bilden eine Einheit mit Tieren und Pflanzen. Begreife dein Handeln im Ganzen.“ (Zitat aus „Eden und der Hüter des Waldes“ Band 1)

Ihre Lucy Fotschki (Bäume, Grünflächen, Parkanlagen & Spielplätze) und Andrea Liebner (Klimaschutzmanagement)

Quelle: https://pixabay.com/de

Tagespflege in Zepernick
Montags bis freitags von 08:00 bis 16:00 Uhr bieten wir aktivierende und vielfältige Betreuungs- und Beschäftigungsangebote inkl. Fahrdienst an.
Herzlich willkommen!
AWO BERNAU
Telefon 030 94 41 72 48
E-Mail tagespflege@sozialedienste-awo.de
Soziale Dienste „Am Weinberg“ gGmbH · Alt Zepernick 3 · 16341 Panketal
WWW.SOZIALEDIENSTE-AWO.DE

Baufinanzierung mit uns weitermachen
Geht Ihre Zinsbindung zu Ende? Wechseln Sie mit Ihrer Baufinanzierung zu unseren Top-Konditionen!
Ihr persönlicher Termin:
Hotline: 030 - 65 70 94 56
René Moisel - Ihr Experte für Baufinanzierung in Panketal
Ein Partner der ING

Hier könnte Ihre Anzeige stehen!
Anzeigenannahme und -beratung
Christina Wilke
Tel.: 030 94511212
Fax: 030 94511149
E-Mail: c.wilke@panketal.de

Wir Landschaftsgärtner pflegen & gestalten!
F. Burow & J. Kuckelkorn GbR
Baumfällung & Gartenpflege
Unser Leistungsangebot:
• Baumdienst • Bewässerung
• Gartenpflege (Rasen-/Heckenschnitt)
• Pflasterarbeiten • Zaunbau
• Erdarbeiten (Bagger-/Radladerarbeiten)
• Lieferung von Rindenmulch, Kies, Erden
Kamin- und Brennholz
Bernau · Helmut-Schmidt-Allee 10 · www.burow-kuckelkorn.de
Tel.: (03338) 76 31 16 · Funk: 0171/5449732

Karsten Kube
Installateur- und Heizungsbaumeister
Ihr Fachmann für regenerative Energietechniken
Thermische Solaranlagen
Photovoltaik-Anlagen
Pellet-/Holzheizungen
Wärmepumpen
Wasseraufbereitungsanlagen
Klimaanlagen
Heizung/Sanitär
Wartung und Instandhaltung
SA-GE-TEC Sanitär- und Gebäudetechnik
Telefon 030 94519944
Mobil 0172 3157267
www.sa-ge-tec.de

Zukunftswoche - Zusammen für ein gutes Morgen!
Kreiswerke Barnim, Stadt Eberswalde und HNEE laden zur gemeinsamen zukunftswoche 2021 ein

Eigentlich sollte sie bereits 2020 stattfinden, nun wird sie als pandemiegerechtes Hybridformat nachgeholt: die zukunftswoche 2021, ein gemeinsames Veranstaltungsformat der Kreiswerke Barnim, der Stadt Eberswalde und der Hochschule für nachhaltige Entwicklung Eberswalde (HNEE), welches erstmalig durchgeführt wird.

Die zukunftswoche 2021, die vom **13. bis 19. September** 2021 an verschiedenen Orten im Barnim und der angrenzenden Ukkermark sowie online stattfindet, soll die Themen Nachhaltigkeit und Klimaschutz in den Fokus rücken. Die Themenwoche geht aus den bisherigen Nachhaltigkeitstagen der HNEE, dem Familientag Erneuerbare Energien und verschiedenen Veranstaltungsformaten der Stadt Eberswalde hervor. Ziel des gemeinsamen Formates ist das Bündeln und Sichtbarmachen des regionalen Engagements für Nachhaltigkeit und Klimaschutz für eine zukunftsfähige Region.

„Wir erleben immer wieder, dass die Barnimer Bürger*innen noch nie etwas von den verschiedenen Initiativen, Möglichkeiten und Projekten zu Klimaschutz und Nachhaltigkeit vor Ort gehört haben. Auch die einzelnen Akteur*innen wissen teilweise noch gar nichts voneinander“, erläutert das Organisationsteam den Hintergrund der zukunftswoche 2021. Die Pandemie hat diesen Umstand verschärft. Dabei ist die Region in diesem Themenbereich schon sehr aktiv und kann bereits eine Vielzahl praktischer Beispiele vorweisen, wie sich Nachhaltigkeit im Alltag implementieren lässt. „Mit der zukunftswoche 2021 möchten wir einen Raum bieten, dieses Engagement sichtbar zu machen, zu weiteren Beiträgen einzuladen und möglichst vielen Menschen vor Ort die Möglichkeit zu geben, sich motivieren und inspirieren zu lassen - oder gleich selbst aktiv zu werden.“ Denn entsprechend dem Motto der Woche kann eine zukunftsfähige Region nur gemeinsam gestaltet werden: Zusammen für ein gutes Morgen!

Unter **www.zukunftswoche.de** haben Händler*innen und Gewerbetreibende, Institutionen, Initiativen, Projekte und weitere regionale Akteur*innen **bis zum 15. Juli 2021** die Möglichkeit, sich mit verschiedenen Beiträgen für die zukunftswoche **anzumelden**: mit Aktionen und Veranstaltungen während der Woche, z.B. Vorträgen, besonderen Angeboten, Stadtspaziergängen zu besonderen Orten oder Fahrradtouren. Daneben sind auch Berichte, Präsentationen und mediale Beiträge zu bereits durchgeführten Aktionen willkommen und sollen auf www.zukunftswoche.de sowie den begleitenden Social Media-Kanälen im Rahmen der Woche gebündelt vorgestellt werden.

Um ein nochmaliges Ausfallen der *zukunftswoche* aufgrund der Pandemie auszuschließen, wurde diese bewusst ohne große Präsenzveranstaltungen und stattdessen mit dem Gedanken entwickelt, mit dem Einreichen vieler kleiner Beiträge ein großes vielfältiges Gesamtbild des regionalen Engagements zu erzeugen. Erste Beiträge wie Umweltbildungsangebote für Kinder, ein Science Slam, Stadtführungen und Radtouren zum Thema Nachhaltigkeit sowie Vorträge zu regionalen Natur- und Klimaschutzprojekten sind bereits in Vorbereitung.

Durch diese kleinteilige Konzeption inklusive Online-Angeboten kann nicht nur die jeweilige Teilnehmerzahl reduziert, sondern auch die Reichweite der Beiträge vergrößert werden.

Für Fragen zur Veranstaltung und Organisation ist das zukunftswoche-Team per E-Mail unter info@zukunftswoche.de sowie telefonisch unter 03334 52620 30 / -370 (Kreiswerke Barnim) oder 03334 646 15 / -26 (Stadt Eberswalde) erreichbar.

Quelle: Gemeinsame Pressemitteilung Stadt Eberswalde / KWB / HNEE vom 9. Juni 2021

druckpunkt
druckpunkt-birkenwerder.de
Tel. 03303 504080
Briefbogen, Visitenkarten, Stempel
Faltblätter und Flyer ...
personalisierte Tassen, Kalender, Ringbücher ...
Druckerei für
Privat & Gewerbe,
Werbung & Design,
Ring-/Klebebindung
Persönliche Beratung und
Lieferung in Panketal/Bernau

Ein Partner - Effiziente Möglichkeiten ...
HAUS & BAU MANAGEMENT
• Hausverwaltung
• fachliche Beratung im
· Hochbau
· Feuchtigkeit am Bau
• Thermografie
BAU-ÜBERWACHUNG -GUTACHTEN -LEITUNG
Brennerstraße 14, 16341 Panketal,
Telefon 030-94 79 50 21, www.haus-bau-management.de
... Günter Steinhöfel

Die Gespinstmotte - ein Schauspiel der Natur

Seit den letzten Wochen sorgt ein Naturschauspiel für großes Aufsehen in der Gemeinde Panketal. Viele Bürger informierten die Verwaltung über die Sichtung kahl gefressener Gehölze, welche zudem mit einem weißen Netz gespentisch überspannt sind. Was kann das nur sein?

Gespinstmotten-Nest

Gespinstmotten- Raupen

Verantwortlich dafür sind die Raupen der **Gespinstmotte**. Aktuell zu sehen ist dieses Naturphänomen u.a. am Ortseingang Zepernick, genauer am Geh/Fahrradweg aus Richtung Buch kommend oder an Sträuchern entlang der Elbestraße.
Anfang Mai beginnt das ganze Schauspiel. Nach dem Schlüpfen ernähren sich die Raupen von den Blättern des Gehölzes. Die Raupen fressen in dieser Zeit nicht nur die Gehölze (überwiegend Sträucher) kahl, sondern spinnen diese komplett ein. Dieses sogenannte „Gespint" dient als Schutz der Raupen vor Fressfeinden. Der „Gespinst-Spuk" ist jedoch nicht von langer Dauer. Nach der Verpuppung der Raupen verwittern die Gespinste rasch und die Gehölze treiben wieder aus. Die Gespinstmotte schädigt ihren Wirt natürlich nicht nachhaltig. Mit Hilfe des zweiten Blattaustriebes (sogenannter Johannistrieb) ergrünt jeder Strauch wieder zu neuem Leben.

Um unseren Bürgern die Angst vor den kleinen ungefährlichen Tierchen zu nehmen, haben wir an den betroffenen Stellen Aufklärungsschilder aufgestellt. Darauf sind kurz die wesentlichsten Punkte zusammengefasst.

Wichtig ist nur, dass die Gespinstmotte nicht mit dem Eichenprozessionsspinner (EPS) verwechselt wird!

Eichenprozessionsspinner-Raupen

Der EPS ist im Gegensatz zur Gespinstmotte nicht harmlos und ungefährlich – sondern giftig. Genauer tragen diese Raupen giftige Brennhaare. Diese enthalten das Nesselgift Thaumetopoein. Kommt man mit diesen giftigen Härchen in Berührung oder atmet sie ein – lösen sie Atemnot, Asthma-Anfälle oder auch einen lebensbedrohlichen allergischen Schock aus!
Wenn man die Unterscheidunsgmerkmale der beiden Schmetterlingsraupen kennt, ist es ganz einfach, sie auseinander zu halten. Die Raupen der Gespintsmotte sind hellgrau – cremefarben gefärbt mit schwarzen kleinen Pünktchen. Im Vergleich dazu hat der EPS eine dunkle, breite Rückenlinie sowie eine hervorstechende lange weiße Behaarung. Der Eichenprozessionsspinner nutzt ausschließlich alle Eichenbaumarten. An anderen Baumarten und Sträucher fühlt sich der EPS, im Gegensatz zur Gespinstmotte, nicht zu Hause.
Bei Sichtung von EPS besteht zwar keine Meldepflicht, um allerdings Schäden an Menschen zu vermeiden, bitten wir alle Bürger Panketals um Hinweise. Entdecken Sie Raupen oder ein Nest im öffentlichem Raum, melden Sie uns bitte den Befall (Ansprechpartnerin: Fr. Fotschki, Tel. 030/945 11 223, l.fotschki@panketal.de).

Wir danken Ihnen für Ihre Unterstützung.
Ihre Lucy Fotschki

SB Bäume, Grünflächen, Parkanalgen und Spielplätze

Fotoquellen: https://pixabay.com/de/

Gespinstmotte

(Kein Eichenprozessionsspinner!)

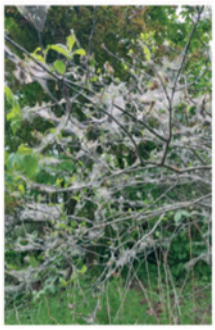

Wir wirken auf Menschen zwar gespenstisch und giftig – aber wir sind völlig harmlos und absolut ungefährlich! Manche beschimpfen uns als eklig und unangenehm – doch sind nicht wir mit unserer silbrigen Schutz- Hülle ein „Wunder der Natur"?

Man braucht uns nicht zu entfernen oder gar zu töten! Warum auch, denn:

1. wir fressen zwar die Blätter der Pflanzen, aber davon sterben diese nicht nachhaltig ab! Und auch die Gespinste verwittern nach unserer Verpuppung sehr rasch
2. wir sind als Schmetterling nach unserer Verpuppung ein wichtiger Bestäuber unserer Pflanzenwelt!
3. wir haben genügend natürliche Gegenspieler, sodass wir uns nicht in Massen vermehren
4. wir sind eine wichtige Nahrungsquelle für verschiedenste Raubinsekten und vor allem für Vögel! Tötet man uns mit Gift, dann sterben aufgrund der Nahrungskette nicht nur wir, sondern viele andere Lebewesen gleich mit!

Bleibt also ganz entspannt, wir tun nichts - sind bald ausgeflogen – und der „Gespinst-Spuk" hat ein Ende ☺

Gemeinde PANKETAL

Ansprechpartner
Gemeinde Panketal
Schönower Straße 105,
16341 Panketal
Frau Fotschki, Tel. 030/945 11 223
l.fotschki@panketal.de

Ihre Meinung ist gefragt
... und gewinnen kann man auch etwas!

PANKETAL Klimaschutz

Liebe Bürgerinnen und Bürger,
beim Klimaschutzkonzept ist man gerade fleißig mit der Analyse beschäftigt, wie der derzeitige Zustand bzw. die Situation für die Gemeinde bezüglich des Klimaschutzes und der Klimaanpassung ist. Wir werden Ihnen diesbezüglich bald die ersten Ergebnisse präsentieren. Im Vorfeld möchten wir aber gern Ihre Meinung und Ideen zu dieser Thematik – unabhängig von den Ergebnissen und den ersten Maßnahmenvorschlägen der Gemeinde - erfahren. Daher haben wir eine kurze **Umfrage** für Sie erstellt. Wir würden uns sehr freuen, wenn Sie sich die Zeit für die Beantwortung der Fragen nehmen würden und keine Sorge: natürlich werden Sie später auch Gelegenheit haben, sich zu der IST-Analyse und den Maßnahmen zu äußern – wir hoffen sogar auf Ihr Mitwirken. Durch die erste Umfrage können Sie aber beispielsweise erste Schwerpunkte setzen oder innovative Ideen einbringen.

Wenn Sie beim Ausfüllen der Umfrage zudem Ihren Namen und Ihre Adresse angeben, können Sie auch an einer Verlosung teilnehmen (eine Mehrfachteilnahme ist nicht zulässig). Die Daten werden mit Ihrer Einwilligung nur für diesen Zweck verwendet (vgl. Art. 6 der Datenschutz-Grundverordnung - DSGVO) und Sie haben das Recht, Ihre Einwilligung jederzeit bis zur Bekanntgabe des Ergebnisses der Verlosung zu widerrufen (Verantwortliche/Ansprechpartnerin: Fr. Liebner). Die Daten werden nach der Verlosung gelöscht. Aus den eingegangenen Umfragen, die an der Verlosung teilnehmen, werden drei Personen gezogen, die jeweils einen **50 Euro Gutschein** für einen Panketaler **Blumenladen bzw. Pflanzenhandel** nach Wahl (Geschäft muss Gutscheine anbieten) erhalten. **Mitmachen lohnt sich also!** Kinder unter 18 Jahren können mit Erlaubnis der Eltern ebenfalls an der Verlosung teilnehmen. Das Einverständnis zur Teilnahme (inkl. zur Erhebung, Nutzung sowie Verarbeitung von Daten zu diesem Zweck) ist mit Unterschrift sowie Vor- und Nachname eines Erziehungsberechtigten zur Teilnahme (inkl. zur Erhebung, Nutzung sowie Verarbeitung von Daten zu diesem Zweck) auf dem Umfragezettel zu vermerken.
Den Umfragezettel (sowie ggf. ein Ergänzungsblatt, welches an den Zettel anzuheften ist) können Sie, wenn Sie im Rathaus der Gemeinde sind, im Foyer in einen dafür gekennzeichneten „Klimaschutz-Kasten“ **bis zum 20.08.2021** einwerfen. Alternativ kann der Umfragezettel auch in einem Umschlag mit der Aufschrift „Klimaschutz-Umfrage“ in den Briefkasten des Rathauses eingeworfen werden. Es besteht zudem die Möglichkeit, die Umfrage online auszufüllen und abzuschicken. Die Online-Umfrage finden Sie unter: https://panketal.de/leben/klimaschutz/klimaschutzkonzept.html
Hier finden Sie auch die vollständige Datenschutzerklärung zur Verlosung.

Generell besteht natürlich immer die Möglichkeit Hinweise und Ideen direkt der Klimaschutzmanagerin der Gemeinde (Andrea Liebner; Tel. 030/94511131; E-Mail: a.liebner@panketal.de; Zimmer 125) mitzuteilen oder in den „Klimaschutz-Kasten“ im Rathaus (auch anonym) einzuwerfen.

Klimaschutz gelingt nur gemeinsam und das Klimaschutzkonzept lebt von Beteiligung. Die Teilnahme an der Umfrage ist dazu ein erster Schritt.
Wir freuen uns schon auf Ihre Meinung und Ihre Ideen!

A. Liebner
Klimaschutzmanagement

Exkurs: Klimaschutz und Klimaanpassung

Was versteht man eigentlich unter Klimaschutz und Klimaanpassung? Grob vereinfacht umfasst der Klimaschutz alle Maßnahmen, die zur Begrenzung der globalen Erwärmung beitragen. Dazu zählen insbesondere Maßnahmen, die zur Reduzierung von Treibhausgasen (z.B. CO_2) abzielen. Unter Klimaanpassung versteht man Maßnahmen, um die tatsächlichen oder zu erwartenden Auswirkungen bzw. Folgen des Klimawandels zu verringern.

Hier könnte
Ihre Anzeige stehen!

Anzeigenannahme
und -beratung

Christina Wilke

Tel.: 030 94511212

Fax: 030 94511149

E-Mail: c.wilke@panketal.de

PANKETAL Klimaschutz

Umfrage - Klimaschutz

1) Welchen Stellenwert hat der Klimaschutz und die Klimaanpassung in der Gemeinde für Sie persönlich?

☐ sehr hohen ☐ niedrigen
☐ hohen ☐ interessiert mich nicht

2) Wie würden Sie persönlich Ihr Verhalten ändern bzw. wie haben Sie bereits Ihr Verhalten geändert, um Ihre CO2-Emissionen zu verringern bzw. CO2 zu binden (Mehrfachantworten möglich)?

☐ Solarkollektoren anschaffen (Strom, Wärme) ☐ (Anbieter-)Wechsel von konventioneller zu erneuerbarer Energie
☐ Nutzung energiesparender Geräte ☐ Stand-by-Modus bei Geräten vermeiden (ausschalten)
☐ Regionale/Saisonale Produkte bevorzugen ☐ Reduzierung des Fleischkonsums
☐ Bäume/Sträucher pflanzen ☐ Heinzungsenergie einsparen (Temperatur senken)
☐ Mehr ÖPNV nutzen (statt Auto) ☐ Mehr Fahrrad fahren (statt Auto)
☐ Auf E-Auto umstiegen ☐ Verzicht/Reduzierung von Flugreisen
☐ Reduzierung von Verpackungen ☐ Energetische Sanierung des Hauses/der Wohnung
☐ Weitere Ideen/Maßnahmen: .....

3) Was hält Sie ggf. davon ab, Klimaschutzmaßnahmen umzusetzen bzw. auf welche Probleme sind Sie bei der Umsetzung gestoßen (Mehrfachantworten möglich)?

☐ Mehrkosten ☐ Rechercheaufwand
☐ bürokratische Hürden ☐ Beratung fehlt
☐ lässt sich schwer/nicht in den Alltag integrieren ☐ Kein Interesse
☐ Weitere Probleme/Hindernisse: .....

3) Was kann die Gemeinde dazu beitragen, um CO2 zu verringern bzw. um sich an den Klimawandel anzupassen?

.....

.....

4) Welche Sachverhalte/Ideen sollten ausführlich im Rahmen des Klimaschutzkonzeptes betrachtet werden?

.....

.....

5) Was möchten Sie uns noch zu der Thematik Klimaschutz und Klimaanpassung sagen?

.....

.....

Ergänzungsblatt (Fortführung der Fragenbeantwortung bei Platzmangel) vorhanden:

☐ Ja – Anzahl: ..... ☐ Nein

Ich möchte an der **Verlosung** teilnehmen und bin damit einverstanden, dass nur für diesen Zweck meine Daten von der Gemeinde Panketal gemäß Art. 6 DSGVO verwendet werden dürfen:

☐ Ja ☐ Nein

Name: .....

Anschrift: 16341Panketal, ...

Wassersparen im Garten

Liebe Panketalerinnen und liebe Panketaler,
besonders im Sommer mit seinen hohen Temperaturen und vielen Sonnenscheintagen möchten viele ihren Pflanzen im Garten etwas Gutes tun und gießen. Dies führt zu einem erhöhten Wasserverbrauch. Aber gerade zu dieser Zeit ist ein verantwortungsvoller Umgang mit dem kostbaren „Nass" von großer Bedeutung. Daher haben wir ein paar **Tipps für eine wassersparsame Gartenbewirtschaftung** für Sie zusammengestellt.

1. **In den frühen Morgenstunden gießen**
   Am Tage verdunstet sehr viel Wasser und kann nicht in den Boden zu den Wurzeln einsickern. Am Morgen sind die Luft und der Boden bereits abgekühlt. Ein wesentlich größerer Anteil des Wassers kann zu den Wurzeln vordringen.
   Wir bitten Sie zudem darum, besonders während der Spitzenbelastungszeiten (17-21 Uhr) nicht zu gießen.
2. **Gießkanne statt Gartensprenger**
   Mit der Gießkanne können gezielt die Pflanzen im Garten gegossen werden, welche die Feuchtigkeit dringend benötigen. Zudem kann die Gießmenge gut überwacht und speziell auf jede Pflanze abgestimmt werden. Es werden keine Flächen bewässert, die es eigentlich nicht nötig hätten.
3. **Keine befestigten Flächen bewässern**
   Oft wird beobachtet, dass Gehwege, Häuserwände oder Parkplatzflächen bewässert werden, weil die Sprenger nicht richtig eingestellt sind. Für diese Flächen ist das zur Verfügung gestellte Trinkwasser zu schade. Das entspricht keinem sparsamen Umgang.

Weitere Tipps werden wir Ihnen in der nächsten Ausgabe vorstellen (sie sind übrigens auch auf der Internetseite der Gemeinde zu finden). Aber es gibt sicher noch viele weitere Ratschläge und Hinweise. Haben Sie vielleicht den einen oder anderen Trick, um möglichst sparsam mit Wasser im Garten umzugehen? **Dann senden Sie uns Ihre Tipps!** Diese würden wir dann auf der Homepage der Gemeinde bzw. im Panketalboten (mit oder ohne Namensnennung) zur Verfügung stellen. Wir würden uns freuen, wenn sich möglichst viele Panketalerinnen und Panketaler am Zusammentragen beteiligen würden.

Bitte schreiben Sie Ihre Tipps per Mail mit dem Betreff „Wassersparen im Garten" an Fr. Liebner (a.liebner@panketal.de) oder geben sie diese direkt im Rathaus ab. Bitte geben Sie dabei an, ob der Tipp mit Ihrem Namen (dann diesen bitte angeben und vermerken, dass dieser von der Gemeinde veröffentlich werden darf) oder anonym veröffentlich werden soll. Die Verwaltung behält sich das Recht vor, ggf. redaktionelle Änderungen vorzunehmen und Beiträge, sollten sie unpassend oder fachlich nicht ganz korrekt sein, nicht zu veröffentlichen. Es gilt aber: **Wir freuen uns auf jeden Vorschlag!**

Egal, ob Sie einen Tipp umsetzten oder uns einen neuen Hinweis zuschicken: Alles hilft dabei, die angespannte Wassersituation in Panketal zu verbessern!

Daher empfiehlt es sich, am frühen Morgen (am besten zwischen 3 und 4 Uhr; spätestes bis 6/7Uhr) zu gießen. So kann man auch vermeiden, dass die Wassertropfen die Pflanzenblätter bei starken Sonneneinstrahlung verbrennen.
Fr. Liebner (Gemeindeverwaltung – SB Klimaschutzmanagement) und Hr. Glasmacher (Eigenbetrieb – Bereich Trinkwasser)

Bildquelle: https://pixabay.com/

SETZER RECHTSANWALT
www.ra-setzer.de
Marko Setzer
Bernauer Str. 17 A
16341 Panketal
post@ra-setzer.de

- GmbH / GbR-Gründung / GF-Vertrag
- Kündigungsschutzklage Arbeitsvertrag-Check
- Abmahnung Filesharing Markenanmeldung Onlineshop-Check

TERMIN VEREINBAREN!
+49 (0) 30 - 400 54 861
GESELLSCHAFTSRECHT • ARBEITSRECHT • ABMAHNWESEN

STEFFEN THEIL
RECHTSANWALT
Fachanwalt für Arbeitsrecht
Fachanwalt für Versicherungsrecht
- Bußgeldsachen
- Erbrecht
- Grundstücksrecht
- Kündigungsschutz
- Verbraucherinsolvenz
- Verkehrsrecht

☎ 0 33 38 / 76 97 02

in Bürogemeinschaft

TIM SCHOTT
RECHTSANWALT
- Mietrecht
- Wohnungseigentumsrecht
- Baurecht
- Verbraucherschutzrecht
- Medizinrecht
- Verwaltungsrecht

☎ 0 33 38 / 7 53 07 58

Rechtsanwaltsbürogemeinschaft in der **„Bahnhofs Passage"**, Büroturm, Börnicker Chaussee 01, 16321 Bernau bei Berlin

... Fühle sie ...
Deine neue Küche

Katrin Kuhle
kw Küchenwerkstatt
Beethovenstraße 15
16341 Panketal

Fon: 030/22679260
Mobil: 0170/3220590
info@bmk-moebel.de
www.bmk-kuechen.de

KULTUR

Liebe Leserinnen und Leser,

Bibliothek Panketal

wussten Sie eigentlich schon, dass Sie in der Bibliothek ein „Energiestarpaket“ ausleihen können? Mit diesem Messgerät können Sie die Stromfresser in Ihrem Haus finden. Fragen Sie uns oder informieren Sie sich auf der Homepage der Gemeinde Panketal zum Thema:

PANKETAL Klimaschutz

Dort finden Sie unter anderem auch Informationen zum Klimaschutzkonzept und dem Klima in Panketal. Interessante Bücher zum Thema Klima und Klimaschutz finden Sie in Ihrer Bibliothek Panketal.

Für unsere kleinen Hörer bieten wir wieder viele neue Tonies zum Ausleihen an.

Jetzt neu in der Bibliothek Panketal:

PUZZLE

Die Möglichkeit der kontaktlosen Ausleihe besteht weiterhin. Kontaktieren Sie uns per Mail oder telefonisch unter der Nummer 030 / 945 11 190 montags bis freitags von 8.00 – 12.00Uhr. Es wird dann ein Abholtermin mit Ihnen vereinbart. Wir bitten um Ihr Verständnis, wenn Sie es telefonisch mehrmals versuchen müssen. Das Angebot wird sehr gut genutzt.

Wir wünschen unseren Leser einen erholsamen Sommerurlaub

KUNST VEREIN Brücke Panketal für KULTUR und KUNST e. V.

Voranmeldungen für alle Veranstaltungen gerne unter 030 - 98 31 98 76

unter Vorbehalt	geplante Veranstaltungen 2. Halbjahr 2021
11. Juli 18:00 Uhr	Vernissage Sebastian Kommerell stellt aus IB Mehrgenerationenhaus Panketal Genfer Platz 2, 16341 Panketal-Schwanebeck
August	OPEN AIR- Konzert in Planung
12. August 19:00 Uhr	Lesung Autorin Annemarie Bruhns liest aus dem Roman „IOSUA - Ein Leben im Schatten" Eintritt 7,00 € IB Mehrgenerationenhaus Panketal Genfer Platz 2, 16341 Panketal-Schwanebeck
August	weitere Veranstaltung in Panket-Zepernick in Planung
23. September 19:00 Uhr	Lesung/Musik Blanche Kommerell und Sebastian Kommerell Eintritt 10,00 € IB Mehrgenerationenhaus Panketal Genfer Platz 2, 16341 Panketal-Schwanebeck
24. September 17:00 Uhr	Familiennachmittag Rotkäppchen DDR 1962 mit Blanche Kommerell Eintritt 5,00 € IB Mehrgenerationenhaus Panketal Genfer Platz 2, 16341 Panketal-Schwanebeck
September	OPEN AIR - Konzert in Planung

Wir weisen darauf hin, dass nur ein beschränktes Kartenangebot verfügbar ist und der Kartenverkauf vor allem telefonisch oder online erfolgt. Ein freier Kartenverkauf an der Abendkasse ist nur möglich, sofern noch Restkarten vorhanden sind.

Gymnasium Panketal

Freie Stadtrandschule im Grünen

Gut zu wissen.

JETZT ANMELDEN und im neuen Schuljahr durchstarten!

Vertrauen Sie auf über **21 JAHRE** erfolgreiches Lernen!

- kleine Klassen
- kein Unterrichtsausfall
- verschiedene Profillinien
- mit Hausaufgabenbetreuung
- ES, LA, FR, EN

Spreestr. 2, 16341 Panketal
Tel. 030 - 94 41 81 24
gymnasium-panketal.de

Private Künstlernachlässe im Land Brandenburg

SICHTBARES ERBE = GETEILTES ERBE
KÜNSTLERNACHLÄSSE IM LAND BRANDENBURG

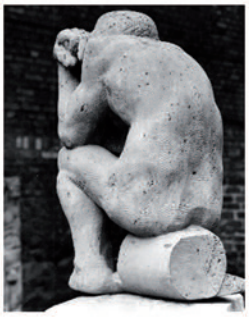

CLAUS-LUTZ GAEDICKE (1943-2012)
VOM UMGANG MIT DEM ERBE
01.07. - 25.08.2021 IN DER GALERIE PANKETAL

AUSSTELLUNGSERÖFFNUNG:

1. Juli 2021 um 14 Uhr
im Foyer des Rathauses Panketal

Teilnahme ausschließlich per Voranmeldung unter c.wilke@panketal.de
Die maximale Teilnehmeranzahl wird durch den Veranstalter begrenzt.
Es gelten die gängigen AHA-Regeln.

GALERIE PANKETAL

Schwungvoll in den Open Air-Sommer – Festliche Streicherklänge aus fünf Jahrhunderten

Das Hoffen von Mitwirkenden, Organisatoren und knapp 90 Anwesenden wurde belohnt: Am späten Sonnabend Nachmittag verzogen sich die Regenwolken und die Sonne beschien das Gelände vor der früheren Kita „Traumschloss“ auf dem Areal des Heidehaus-Campus in Zepernick. Im Rahmen der 7. Auflage der „Panketaler Kulturtage“ begann die Kultursaison 2021 mit einem wunderbaren Streifzug durch die Geschichte der Streichermusik.

„Für die Kunstbrücke, aber auch für viele beteiligte Musiker war es das erste Konzert nach der coronabedingten „Pause“ - und sicher auch für viele Besucher“, erklärt der Vereinsvorsitzende Niels Templin, der gut gelaunt durch das Programm führte. Das Konzert begann mit Due Canzoni von Girolamo Frescobaldi - einem Werk der italienischen Renaissance. Mittelpunkt des ersten Teiles bildete das großartige Konzert h-Moll für vier Solo-Violinen, Solo-Cello und Streichorchester von Antonio Vivaldi, welches kein Geringerer als der junge Joh. Seb. Bach, die Konzerte Vivaldis bewundernd, für den eigenen Gebrauch auch für vier Cembali und Orchester bearbeitete. Mit diesem Konzert stellte sich gewissermaßen die Streicherabteilung der Neuen Musikschule Bernau / Panketal vor, denn die fünf Solist*innen sind die hier wirkenden vier Violinkolleg*innen Dorothee Mühleisen, Charlotte Templin, Marlene Keller und Niels Templin, sowie die Cello-Lehrerin Emilia Garces.

Es folgten zwei kurze Werke, „Gavotte und Musette“ aus der Holberg-Suite von Edvard Grieg und der erste Satz aus dem spätestens beim Hören jedermann bekannten „Palladio“ von Karl Jenkins.

Jenkins komponierte diese Musik zunächst 1993 als Werbespott für das Diamanten-Imperium von de Beers, stellte aber bald fest, dass diese deutlich mehr Potential hat. Seine endgültige Fassung für Streichorchester entstand im Jahre 1996 und erhielt seinen Namen nach dem großartigen Baumeister der Renaisance Andrea Palladio.

Nach der Pause erklang mit „Rondo e Saltarello“ komponiert von Tielmann Susato (1500-1560), das älteste Werk des Konzertes, aber unter Mitwirkung der jüngsten Mitspieler, da bei diesem Werk einige Schüler*innen der Musikschule mitspielen durften.

Alte Geigen für junge Talente

An dieser Stelle des Programms bat Niels Templin den emeritierten Musikwissenschaftler und ehemaligen Vereins-Vorstandskollegen Prof. Jürgen Elsner nach vorn. Zu einem ganz besonderen, und für einige anwesende Eltern auch emotionalen Höhepunkt des Tages wurde die Übergabe von drei $^1/_2$ Violinen an drei junge Talente aus einer Schenkung von Jürgen Elsner an den Verein Kunstbrükke Panketal. Die drei Instrumente, nach Angaben des Überlassers aus seinem Privatbesitz stammend und nach Schätzung eines Sachverständigen alle zwischen 100 und 120 Jahre alt, wurden frisch restauriert und werden durch die Kunstbrücke Panketal künftig jungen talentierten Musikschülern leihweise zur Verfügung gestellt. „Die Violinen, von denen ich als Kind eine gespielt habe, haben lange genug ungenutzt herum gelegen. Eine wird jetzt seit 80 Jahren erstmals wieder gespielt. Musik ist wichtig, sie ist gut für die Seele. Ich muss das wissen, schließlich habe ich mich mein Leben lang mit Musik beschäftigt“, erklärt ein sichtlich gut gelaunter und für seine 89 Jahre erstaunlich munterer Prof. Elsner unter Beifall.

„Der Verein „Kunstbrücke Panketal“ steht für die Vernetzung von Kunst und Kultur mit künstlerischen und kulturellen Bildungsangeboten“, führt Niels Templin weiter aus. „Ein wichtiges Anliegen des Vereins von Beginn an ist die Förderung junger musikalischer Talente. Deshalb freuen wir uns um so mehr über diese Überlassung, die es jungen und talentierten Nachwuchsmusiker*innen wie Carlotta (7), Nikolaus (7) und Natalia (8) ermöglicht, auf einem kleinen aber guten Instrument mit zufrieden stellenden Klangerlebnissen musizieren zu können“, so Niels Templin. Wir freuen uns sowohl über den Neu-Start der Kultur und natürlich auch über die großartige Spende und die damit geschaffenen Möglichkeiten der Förderung junger Talente.“ Mit der Melodie „Ode an die Freude“ aus Beethovens 9. Sinfonie brachten die zukünftigen Nutzer, unterstützt vom Orchester, „ihre“ Instrumente nach Jahrzehnten zum ersten Mal wieder zum Klingen.

Den Abschluss des gelungenen Konzertes bildeten ein Divertimento in D-Dur für Streichorchester, komponiert 1772 von dem sechzehnjährigen W.A. Mozart, gefolgt von dem Stück „Sentimental Sarabande“ aus der Simple Sinfonie von Benjamin Britten und dem Bartok-Schüler Ference Brotzki, „Der Brautführer mit dem Dudelsack“ aus der „Ungarischen Bauernhochzeit“.

i.A.
Thorsten Wirth, Presse /ÖA
www.kunstbrueckepanketal.de
Tel. 0173 / 8369978

Fotos: - Kunstbrücke Panketal e.V.
- tonus arcus / Dietrich Petzold

20% FÜR NEUKUNDEN AUF DIE ERSTE RECHNUNG
030 46605712
mail@tobias-martin.de
www.tobias-martin.de
Design & Kommunikation
Tobias Martin
Designbüro für
print & digitale Medien
Ihre Medien aus einer Hand! Von der ersten Idee, bis zur Umsetzung, auf Ihre individuellen Bedürfnisse abgestimmt.
• Corporate Design
• Editorial Design
• Werbematerialien
• Verpackungsdesign
• Messedesign
• Webdesign

Veranstaltungen in der Gemeinde Panketal 2021

ACHTUNG: Der Terminkalender ist OHNE GEWÄHR!
Bitte erkundigen Sie sich direkt beim angegebenen Veranstalter, ob die Veranstaltung auch wirklich stattfindet.

Datum	Zeit	Veranstaltung	Veranstalter	Veranstaltungsort
Juli				
Freitag, 09.07.	14:00	Wiedersehensfest mit Programm	AWO OV Zepernick e. V.	Heinestr. 1
August				
Freitag, 13.08.		Frau Nadine Muth berichtet über Zepernick und Schwanebeck	AWO OV Zepernick e. V.	Heinestr. 1
Samstag; 21.08.	20:00	Christina Lux / Oliver George - Liedermacher	Studio 7	Studio 7 Alt Zepernick 7 Karten: 030/47486655
Sonntag, 22.08.	17:00	Die Zöllner – „Neues vom Duo Infernale“	Studio 7	Studio 7 Alt Zepernick 7 Karten: 030/47486655
Sonntag, 22.08.	16:00	Chorkonzert „Liebing, mein Herz lässt dich grüßen“ Marzahner Kammerchor unter der Leitung von Wilfried Staufenbiel	Robert-Koch-Park e. V.	Robert-Koch-Park Bebelstr.
Freitag, 27.08.	20:00	Tino Eisbrenner und Band „Indigo-Tour“	Studio 7	Studio 7 Alt Zepernick 7 Karten: 030/47486655
September				
Samstag, 04.09.	14-18	Familienfest	Gemeinde Panketal / Jugendkoordination / Jugendfreizeit-einrichtungen	Schulhof der Grundschule Zepernick, Schönerlinder Str. 43
Freitag, 10.09.		Jahreshauptversammlung mit Rechenschaftsbericht 2020 Anschl. Vortag: Möglichkeiten der Pflegeunterstützung im Alter	AWO OV Zepernick e. V.	Heinestr. 1
Freitag, 10.09.	20:00	Nervling – Rock, Pop, Woldbeat, Reggae	Studio 7	Studio 7 Alt Zepernick 7 Karten: 030/47486655
Samstag, 11.09.		Erste-Hilfe-Lehrgang	SG Schwanebeck 98 e.V.	Schwanenhalle
Sonntag, 12.09.	17:00	Matti Klein Soul Trio – Jazz, Funk, Fusion	Studio 7	Studio 7 Alt Zepernick 7 Karten: 030/47486655
Samstag, 18.09.		Weiterbildung zur Lizenzverlängerung	SG Schwanebeck 98 e.V.	Schwanenhalle
Samstag, 18.09.	20:00	IC Falkenberg – Rockpoet/Liedermacher	Studio 7	Studio 7 Alt Zepernick 7 Karten: 030/47486655
Samstag, 18.09.	10-16	Unternehmertag in Panketal	Gemeinde Panketal	Schhönower Str. bis Studio 7 (Alt Zepernick)
Sonntag, 19.09.	17:00	Monsieur Pompadour – Gipsy Jazz und Swing Manouché	Studio 7	Studio 7 Alt Zepernick 7 Karten: 030/47486655
Dienstag, 21.09.		Tischtennis-Meisterschaft	SG Schwanebeck 98 e.V.	Schwanenhalle
Freitag, 24.09.	19:00	Herbstwanderung mit Förster Klaus, Gästebeitrag: 2,00 Euro	Siedlerverein Gehrenberge 1929 e. V.	Begegnungsstätte Kolpingstr. 16
Samstag, 25.09.	10:00	Kuchenbasar beim Holländer „Obst- und Apfelwoche“ , Gästebeitrag: 2,00 Euro	Siedlerverein Gehrenberge 1929 e. V.	Gartencenter Holland an der B2, Schwanebeck
Sonntag, 26.09.	17:00	Hans Hagen – Sting, Police und Lieblingslieder unplugged	Studio 7	Studio 7 Alt Zepernick 7 Karten: 030/47486655

* Alle Angaben ohne Gewähr

Über aktuelle Veranstaltungen können Sie sich auch auf der Internetseite der Gemeinde unter panketal.de/freizeit/veranstaltungen informieren.

KINDER + JUGEND

Kindertag im Kinderland

Am 1.Juni ist internationaler Kindertag. Bei uns im Kinderland wird er jedes Jahr gefeiert.

Zum Auftakt spielten die Erzieher den Kindern die Geschichte vom Rübchen vor. Die Kinder unterstützen lautstark den Großvater und seine Familie beim Herausziehen der Rübe.

Anschließend konnten die Kinder sich an verschiedenen Stationen vergnügen: Seifenblasen pusten, Hüpfburg springen, Büchsen werfen, Schneckenhäuser bemalen, bunte Zöpfe flechten und Popcorn essen.

Ein aufregender Tag ging zu Ende.

Doch das nächste Fest steht schon vor der Tür: das Abschiedsfest für die zukünftigen Schulkinder.

Wir wünschen jetzt schon allen Erstklässlern einen tollen Start und viel Spaß in der Schule!

Antje Graßhoff-Breier
Erzieherin, Kita Kinderland

Die Sommerferien stehen vor unserer Horttür

Nun ist das Hortjahr 2020/ 2021 fast geschafft. Ein langwieriges, verunsicherndes Jahr liegt hinter uns, welches uns viele Entbehrungen abverlangt hatte. Soziale Kontakte blieben, weitgehend, auf der Strecke. Unsere Eltern mussten die Doppelbelastung hinnehmen und sind sicher sehr froh, dass ihr Kind nun wieder ein Hauch von Normalität erfährt. Im Hort musste tagesaktuell auf die Bestimmungen reagiert, Vorgaben durchgesetzt und unsere Arbeit am Kind mit Elan weitergeführt werden. Auch wir sind sehr glücklich darüber, allen Kindern nun wieder gerecht werden zu können. Bei sommerlichen Temperaturen können wir wieder viel auf dem Hof anbieten. Besonders beliebt bei den Kindern ist nach wie vor unser Wassermann mit angrenzendem Wasserlauf. Aber es ist auch deutlich zu spüren, wie froh die Kinder sind mit ihren Freunden ungezwungen spielen zu können.
Der Ferienhort öffnet in diesem Sommer seine Türen vom 24.06.-16.07.21 zu den bekannten Öffnungszeiten. Das diesjährige Motto unser Sommerferienspiele lautet. „Die vier Elemente- Feuer, Wasser, Erde, Luft“. Unsere Mitarbeiter haben sich wieder viele Gedanken gemacht und tolle Angebote vorbereitet. Die Hortkinder können sich auf Sportspiele, kleine Exkursionen, Experimente und natürlich kreative Angebote freuen. Sicher wird für Jeden wieder was Passendes dabei sein.

Wir wünschen allen Panketalern eine wunderbare Sommerzeit.

Antje Horn, Hort Zepernick

Häusliche Krankenpflege
Anita Klink
• medizinische und pflegerische Betreuung
• Beratung von pflegenden Angehörigen
• Urlaubs- und Verhinderungspflege
• Betreuungs- und Entlastungsleistungen
16341 Panketal OT Schwanebeck • Genfer Platz 2
☎ 030 - 944 31 04 • www.hkp-anitaklink.de

Fassade-Sanierung-Neubau
10 Jahre seit 2007
F.S.N.
Baugesellschaft
-Meisterbetrieb-
Die kompetente Lösung für Ihr Heim!
• Massivhausbau • Fassadensysteme • Maurer und Putzarbeiten
• Fliesenarbeiten • Estricharbeiten • Rissverpressung in Beton und Mauerwerk
• Malerarbeiten • Trockenbau • Führen von Turmdrehkränen
Am Amtshaus 2b · 16341 Panketal · Tel. 030 / 94 39 23 18
www.fsn-bau.de

Objektausstattung
Geschäftswerbung · digitaler Foliendruck/Etiketten · Werbebanner
Schilder (Bauschilder und Montage) · Fahrzeugbeschriftung
Textil/T-Shirt
Siebtransfer · Flex · Flock · Digital
Sport- & Vereinsbekleidung
Stick
Druck Werbe Technik
Grafik · Stempel
Traueranzeigen
Schilder
Beschriftungen aller Art
Neckarstraße 2 · 16341 Panketal
T 030-944 42 55
info@teamdruckgbr.de
Siebdruck Digital Folie Textil Sticken

SPORT

Leichtathleten in Potsdam

Nachdem die Leichtathleten der SG Empor Niederbarnim im Mai erfolgreich zwei eigene Sportfest organisierte, gab es nun ein Abendsportfest in Potsdam.
Bei besten Witterungsbedingungen ging es dabei um den gegenwärtigen Leistungsstand und Wettkampferfahrungen.
So machten sich 7 Vereinsmitglieder mit einem Kleinbus auf den Weg.
Neben den normalen Disziplinen, wie Weitsprung und Kurzsprint, wollten sich einige auch mal auf den längeren Sprintstrecken ausprobieren.
Doch bevor alles begann, gab es ein Ständchen für Tom Hartleib, der an diesem Tage 15 Jahre alt wurde. Herzlichen Glückwunsch. Ein Geschenk wolle er sich auch selbst machen, beim Weitsprung die 6 Meter knacken. Fast geschafft, 5,95 m, da fehlt nicht mehr viel.
Lia Steinfuhrt (13 Jahre) sprang sehr gute 4,97 m weit. Amelie de Beer (12) lief die 60 m Hürden in ausgezeichneten 10,08 sec. Leon Blum (12) lief wieder einen Sieg im 75 m Sprint heraus, seine Zeit 10,57 sec. Tobi Rack (15) bestätigte seine sehr gute Hürdenleistung. Über 80 m Hürden brauchte er nur 11,66 sec. und siegte sicher, anschließend lief er noch über 300 m Sprint mit einer guten Zeit von 39,19 sec.
Michelle Weinreich und Rika Schaarschmidt (beide 16) versuchten sich über 200 m bzw. 400 m Sprint. Bei Michelle ist mit einer Zeit von 27,49 sec noch Luft nach oben und auch Rika kann ihre Zeit von 64,15 sec über 400 m sicherlich noch steigern.
Viele Bestleistungen wurden aufgestellt und schon 21 Normen für die Norddeutschen Meisterschaften erfüllt.
Aber einige haben auch die Deutschen Meisterschaften im Blick und werden am kommenden Sonntag in Jüterbog dort die Normen in Angriff nehmen.

Bild Potsdam: Nach dem Wettkampf
von links: Rika, Michelle, Amelie, Lia, Leon, Tobi, Tom

Die Kadersportler haben sich sehr gut vorbereitet und belegen in den aktuellen Deutschen Bestenlisten vordere Ränge.

In Jüterbog gibt es aus Sicht von Empor Niederbarnim auch eine weitere Neuigkeit. 12 Kampfrichter vom Verein werden bei diesem Sportfest vor Ort sein und mit für einen reibungsloseng Ablauf sorgen. Die Vorspannung ist schon groß und sicherlich gibt es wieder viel Gutes zu berichten.

Informationen unter www.sg-niederbarnim.de

Lutz Sachse
Vorsitzender

Jetzt neu in Ahrensfelde!
Tel.: 030/ 936 922 36 o. -55
Fax: 030/ 936 922 37
mail: info@wiga-traeume-bb.de
T&L Wintergartenträume
SOLARLUX Quality Partner Berlin/Brandenburg GmbH
16356 Ahrensfelde, Dorfstraße 34
www.wintergartentraeume-berlinbrandenburg.de
Wintergärten
Terrassen-überdachungen
Haustüren

Hier könnte Ihre Anzeige stehen!
Anzeigenannahme und -beratung
Christina Wilke
Tel.: 030 94511182
Fax: 030 94511149
E-Mail: c.wilke@panketal.de

Exklusives Ferienhaus auf Rügen
solitär stehend, ruhige Lage, Einzelbelegung, max. 4 Pers.
* 90 m² WF * umfriedetes Grundstück * Nichtraucherhaus *
* allergikerfreundlich * Haustiere nicht erlaubt *
* 2 getr. Schlafzimmer * voll ausgest. Küche * WC/Dusche *
* Kamin * 2x Sat-TV * Waschmaschine *
* Sonnenterrasse * Grillkamin * Strandkorb * Solardusche *
* PKW-Stellplatz kostenlos * WLAN kostenlos *
www.engel-ruegenferienhaus.de
kontakt@engel-ruegenferienhaus.de

Schapler Fenster und Sonnenschutz GmbH
Komplettsysteme nach Maß
✔ PILZKOPFVERRIEGELUNG
✔ VSG GLAS
✔ ANBOHRSCHUTZ
✔ ABSCHLIESSBARER FENSTERGRIFF
Nachrüsten, um vorzubeugen: So wird Ihr Zuhause sicher.
Krokusstraße 6a • 16321 Bernau b. Berlin
T: 0 33 38 / 670-0 • F: 0 33 38 / 670-122
info@schapler.de • www.schapler.de
Schapler Fenster und Sonnenschutz GmbH

SENIOREN

Seniorenclub Alpenberge/Gehrenberge

Wir hatten große Hoffnung, dass es im Monat Juli wieder los gehen kann. Die Meldungen in der Presse sind grundsätzlich positiv.
Die Zahlen der Ansteckung gingen und gehen weiter zurück. Immer mehr Menschen wurden geimpft. Aber der Raum am Genfer Platz kann uns leider noch nicht zur Verfügung gestellt werden, denn das Testzentrum nutzt diese Räume. Aus hygienischen Gründen ist die Nutzung durch den Club nicht möglich. Also bitte habt Geduld, wartet bis zum Anruf.
Angeboten hat man uns, das wir uns im Freien treffen können, also vor dem Genfer Platz. Bei der Vorbereitung Tische und Sitzgelegenheiten raus und rein würde uns sogar der Internationale Bund unterstützen. Aber das Risiko, das es vielleicht regnet an diesem Tag kann man wohl nicht ausschließen. Das ist Euch bestimmt auch zu riskant.
Solltet Ihr das Risiko eingehen wollen, dann ruft Uschi oder mich an. Wir können Euch nur versichern, wir jedenfalls stehen in den Startlöchern.
Bleibt schön gesund bis zum Wiedersehen.
Alles Gute

Seniorenclub Alpenberge/Gehrenberge
Renate Friede

Gemeinde PANKETAL

Kostenfreie Fahrten zu Impfzentren

Die Gemeinde Panketal übernimmt die Kosten für die Hin- und Rückfahrt zu Ihrem Impftermin, sofern Sie Ihren Wohnsitz in Panketal haben und die Fahrt nicht selbst organisieren können.

Das von uns beauftragte Transportunternehmen WW-Trans GmbH & Co. KG erreichen Sie unter der 03337 451735 oder per E-Mail an info@ww-trans.net

Bauklempner/Dacharbeiten
auch schwierige Fälle
Meister Riemer seit 1986, Panketal
- anfertigen von div. Blechen 0,7 mm -
Telefon: 0179 29 10 414 · reneriemer@gmx.net

Neuigkeiten des AWO – OV Zepernick e.V. 2021

Endlich ist es soweit. Ab dem 01.Juli beginnen wir wieder mit dem normalen Vereinsleben in unseren Räumen. Alle Gruppenaktivitäten können endlich wieder stattfinden. Die Termine für die nächsten drei Monate stehen auch fest. Allerdings in anderer Reihenfolge.

Unser 1. Kaffee – Kuchen – Freitag findet am 09. Juli 2021 um 14:00 Uhr statt. Wir feiern ein kleines Wiedersehensfest und haben auch ein kleines Überraschungsprogramm für euch eingeplant.

Am 13. August 2021 wird Frau Nadin Muth über die Geschichte der Ortsteile Zepernick und Schwanebeck berichten.
Unsere Jahreshauptversammlung findet am 10. September statt.

Unser Büro ist ab 01. Juli 2021 in der Heinestraße 1 (1.Stock) zu folgenden Zeiten personell besetzt:
Dienstag von 09:00 bis 14:00 Uhr
Freitag von 09:00 bis 12:00 Uhr

Wir freuen uns, euch alle bald gesund und munter wieder zu sehen.

Bis bald
Christel Feige
Vorstandsmitglied

Kobilke HouseCare
Haus & Immobilienservice Panketal GmbH
Objektbetreuung · Hausmeisterdienst
Gartenpflege · Winterdienst
✆ 030 944 170 29 · Fax 030 130 07 654
Haydnstraße 31 · 16341 Panketal

Gartenpflege • Ulrike Kohly • Peter Hoppe

- Gartengestaltung und -pflege
- Pflanzenschutz mit Beratung
- professionelle Obstbaumpflege
- Baumschnitt und Fällungen
- Pergolen-und Spalierbau
- Wege-und Terrassenbau

Rüsternstraße 3 • 16321 Rüdnitz • Tel: 03338 7077653
mobil: 0151 20548555 • Mail: kontakt@gartenpflege-kohly.de

KIRCHE

JEHOVAS ZEUGEN IN DEUTSCHLAND
KÖRPERSCHAFT DES ÖFFENTLICHEN RECHTS
VERSAMMLUNG BERNAU
WERNER-VON-SIEMENS-SR. 11 - 16321 BERNAU BEI BERLIN

Jehovas Zeugen haben pro Woche zwei reguläre Gottesdienste (Hebräer 10:24, 25). Im Mittelpunkt dieser öffentlichen Zusammenkünfte steht die Bibel und wie man sie im Alltag lebendig werden lässt. Dabei steht das gemeinsame Lernen im Vordergrund. Bei den meisten Programmpunkten können alle aktiv mitmachen.

Das Programm beginnt und endet mit Lied und Gebet.

Man muss kein Zeuge Jehovas sein, um unsere Gottesdienste zu besuchen. Jeder ist herzlich eingeladen, einmal hereinzuschauen.

Hinweis aufgrund der Covid-19-Pandemie:
Unsere Zusammenkünfte finden weiterhin als Video- und Telefonkonferenz statt. Für nähere Hinweise zur Teilnahme melden Sie sich bitte unter 0 33 38 / 70 92 29.

Unsere Gottesdienste vom 01.07.21 bis 31.07.21

Fr., 02.07.	19 Uhr 5. Mose 9-10 „Was verlangt Jehova, dein Gott, von dir?“
So., 04.07.	10 Uhr „Jehova liebt dich!“ und Onlinekongress Teil 1
Fr., 09.07.	19 Uhr 5. Mose 11-12 Wie Jehova angebetet werden möchte
So., 11.07.	10 Uhr „Nimmst du an Jesus Anstoß?“ und Onlinekongress Teil 2
Fr., 16.07.	19 Uhr 5. Mose 13-15 Wie durch das Gesetz Jehovas Fürsorge zum Ausdruck kam – für die Armen
So., 18.07.	10 Uhr Nichts bringt die zu Fall, die Gottes Gesetz lieben
Di., 20.07.	**19 Uhr** 5. Mose 16-18 Grundsätze für gerechtes Urteilen und **Gastvortrag** „Fördern, was Loyalität stärkt“
So., 25.07.	**10 Uhr Gastvortrag** „Jesus Christus hat die Welt besiegt – wie und wann?“
Fr., 30.07.	19 Uhr 5. Mose 19-21 Das Leben ist für Jehova wertvoll

Mit einem starken Glauben können wir die Herausforderungen des Lebens besser meistern. Aber wie kann man so einen Glauben entwickeln? Und wie bleibt er stark? Darum geht es bei dem Online-Kongress der Zeugen Jehovas mit dem Motto „Durch Glauben stark!“.

Die einzelnen Programmteile werden in den Monaten Juli und August auf JW.org veröffentlicht.

Darum geht es in Teil 1 und 2: Warum ist es vernünftig, an Gott zu glauben? Ist sein Wort vertrauenswürdig, und sind seine Moralmaßstäbe gut für uns? Warum können wir sicher sein, dass er uns liebt? Wie stärkt ein Blick in die Natur unser Vertrauen in die Versprechen Gottes?

Hier finden Sie das Programmheft und einen kurzen Trailer: JW.org > ÜBER UNS > KONGRESSE

STEFFI GUTCKE
MEDIENBEAUFTRAGTE JEHOVAS ZEUGEN BERNAU
LEINWEG 3 - 16321 BERNAU BEI BERLIN - GUTCKE@MAIL.DE
01579/2331092

Die Evangelische Kirchengemeinde Zepernick heißt Sie willkommen!

Folgende Gottesdienste finden im Juli in der St. Annenkirche statt.

04.07.2021 10:30 Uhr Gottesdienst Abschluss Kinderbibelwoche
11.07.2021 10:30 Uhr Gottesdienst
18.07.2021 10:30 Uhr Gottesdienst (Pfr. Seidenschnur)
27.07.2021 10:30 Uhr Gottesdienst (Pfr. Seidenschnur)

Gottes Wort in den Seniorenheimen:
06.07.2021 10:00 Uhr Gottesdienst Eichenhof
13.07.2021 10:00 Uhr Morgenandacht Eichenhof
15.07.2021 10:00 Uhr Gottesdienst Rotunde

Unsere wöchentlichen Gruppen haben in den Sommerferien Pause.

Am 08.07.2021 um 14:00 Uhr freut sich trotz der Ferien unsere Rentnerrunde auf Sie.

Vom 18.7.2021 bis 06.08.2021 befindet sich Pfarrer Fröhling im Urlaub.
Für dringende Angelegenheiten (z.B. Beerdigungen) kontaktieren Sie bitte Pfarrerin Anja Giese unter 03334 – 32197.

Alle Termine sowie Beschreibungen finden Sie auf unserer Seite www.zepsch.de oder Sie rufen uns unter 030 944 14246 an.

Wir freuen uns auf Sie!

Ihre Evangelische Gemeinde Panketal

Dr. med. dent. Kristina Faust

Die freundliche Zahnärztin für die ganze Familie.

Zahnarztpraxis-Panketal
Heinestraße 52a | 16341 Panketal
Telefon: 030.9444171
www.zahnarztpraxis-panketal.de

Sprechzeiten:
Mo, Mi | 8:30 – 15 Uhr
Di, Do | 13 – 19 Uhr
Fr | 8:30 – 13 Uhr

URLAUB FÜR DIE SEELE

Gottesdienste der Neuapostolischen Kirche

Wir sind sehr dankbar nach einer langen Zeit der Online-Gottesdienste wieder Gemeinschaft erleben zu dürfen.

Das Wort Gottes kann auch vor dem heimischen Fernseher aufgenommen werden, aber es ist doch viel schöner im gemeinsamen Erleben.
Die feierliche Stille in unserer schönen Kirche, das Wort der Predigt direkt wirken zu lassen und auch die Feier des Heiligen Abendmahles sind durch Video-Gottesdienste nicht ersetzbar.

Das Singen ist noch nicht erwünscht, aber die Orgel spielt die schönen Melodien und oft ist auch eine Begleitung mit den Streich-Instrumenten zu hören.

Wir freuen uns die Gottesdienste im Juli am Sonntag um 10 Uhr und auch mitten in der Woche am Mittwoch - Abend um 19.30 Uhr feiern zu dürfen.

Leider ist die Platz - Kapazität noch nicht voll nutzbar.
Wir bitten aus diesem Grund um eine Voranmeldung. Sollten Sie den Wunsch verspüren auch mal dabei zu sein, schreiben Sie bitte eine kurze Nachricht an folgende Email Adresse und melden sich für einen kommenden Gottesdienst an.
brawe@t-online.de

Voraussetzung ist die Einhaltung der gesetzlichen Hygiene - Vorschriften.
Menzelstr. 3b
16341 Panketal

Wir freuen uns, Sie begrüßen zu dürfen.

Mit herzlichen Grüßen
Gemeinde - Vorsteher
André Weiß

Annett Korbicki
BUCHFÜHRUNG*
* Buchen lfd. Geschäftsvorfälle

Geprüfte Bilanzbuchhalterin (IHK)

Genfer Platz 2
16341 Panketal
Tel.: 030 / 911 460 85
Fax: 030 / 911 460 86

E-Mail: kontakt@korbicki-panketal.de
Internet: www.korbicki-panketal.de

Technische Anlagen Schmidt
- Installation - Wartung - Instandhaltung -
- Satelliten - BK - Anlagen -
- Hotel - Pensionen - Privat -
- Elektrotechnik -

Karsten Schmidt Tel.: 030 / 67 82 67 20
16341 Panketal Fax: 030 / 67 82 56 36
Triftstraße 44 Funk: 0152 / 266 792 76

E-Mail: info@t-a-schmidt.de
Homepage: www.T-A-Schmidt.de

zugelassen von der HWK

BGK Bauservice und Gartenbau M. Kobilke
Bauservice Gartenbau M. Kobilke

Wir führen für Sie aus:
- Rasenroboter
- Pflasterarbeiten
- Regenwassertanks
- Gartenbau
- Beregnungsanlagen
- Wege/ Terrassenbau

Haydnstrasse 31 · 16341 Panketal
Tel.: 030 - 91 42 54 56, Fax:-57 · Funk: 0172 - 384 64 78
www.gartenbau-kobilke.de · info@gartenbau-kobilke.de

POLITIK

Die Panketaler GRÜNEN informieren: Einladung zur Fraktionssitzung am 10. August 2021

Sehr geehrte Panketalerinnen und Panketaler, liebe Nachbarn,
die Fraktion von Bündnis 90/Die Grünen lädt am **10.08.2021 ab 19:30 Uhr** alle interessierten Bürger*innen herzlich zum nächsten, öffentlichen Treffen ein.

Wir treffen uns diesmal im Garten unseres Fraktionsvorsitzenden (Triftstraße 69, 16341 Panketal) Für die Einhaltung etwaig gültiger Infektionsschutzregeln wird gesorgt.

Wir freuen uns auf Sie, Ihre Fragen und Anregungen, mit denen wir unsere Treffen im Regelfall beginnen. Aber auch außerhalb der Sitzungen stehen wir Ihnen/Euch sehr gern zur Verfügung. Sie erreichen uns **mobil unter 0177-7062557** oder per Mail an stahlbaum@gmx.de.

Wir wünschen Ihnen/Euch viel Kraft und Spaß, Optimismus, sowie Zusammenhalt und einfach eine wunderbare, genussreiche Sommerzeit.

Mit den besten Grüßen

Stefan Stahlbaum
(Fraktionsvorsitzender)

Elektroanlagen Zepernick GmbH

Beleuchtung, Blitzschutz, Antennenanlagen, Netzwerktechnik, Energieversorgungsanlagen, E-Check u.a.

16341 Panketal
Schönower Str. 78
Tel.: (030) 9 44 43 00
Fax: (030) 9 44 61 58

Geschäftszeiten:
Mo - Do 07.00 - 16.30 Uhr
Di 07.00 - 18.00 Uhr
Fr 07.00 - 13.30 Uhr

Seit 1927
AUTOHAUS THOMAS KAPINSKY
Einfach Spitze!
Autorisierter Vertragspartner im Norden Berlins
Service | Audi Service | Nutzfahrzeuge Service
• Werkstattservice • Volkswagen und Audi Original Teile & Zubehör
• Unfallinstandsetzung • HU & AU • Reifenverkauf & Montage
• Volkswagen Economy Service für Fahrzeuge ab 4+ Jahre
• Klimaanlagenservice • Gebrauchtwagen • Vorführwagen
• EU-Neuwagen • Mietwagen • Finanzierung & Versicherung
Autohaus Thomas Kapinsky GmbH & Co. KG • Blankenburger Str. 95 • 13089 Berlin Heinersdorf
Telefon: (030) 47 89 96 - 0 • www.kapinsky.de

Stammtisch:
Liebe Panketaler,
am Freitag, den 16. Juli 2021 laden wir Sie, nach langer Coronapause, um 19:00 Uhr zu unserem Bürger-Stammtisch in das „Hotel Zur Panke" ein. Unser Stammtisch findet wie immer in lockerer Runde statt und ist ein für alle offener Ort zum Informations- und Meinungsaustausch. Selbstverständlich sind auch Ihre Anliegen für uns wichtig! Kommen Sie zu unserem Stammtisch und lassen Sie uns ins Gespräch kommen! Wir wollen wissen, welche Themen Ihnen am Herzen liegen und wie wir uns für Sie stark machen können. Wir freuen uns, Sie zu sehen und mit Ihnen gemeinsam zu diskutieren!

Thema: **„Bundestagswahlen - Die unterschätzte Gefahr von Grün-Rot-Rot"**
Datum: **Freitag, 16.07.2021**
Ort: **Hotel Zur Panke, Fontanestr. 1, 16341 Panketal**
Beginn: **19:00 Uhr**
Veranstalter: **AfD-Ortsverband Panketal**

Jetzt neu und nur für Senioren!
Ü-60-Kaffeeklatsch mit Ihrer AfD Panketal
Einen geselligen Nachmittag mit kostenlosem Kaffee und Kuchen veranstaltet Ihr AfD-Ortsverband Panketal am Sonntag, den 4. Juli. Alle Senioren ab 60 Jahren sind ab 15 Uhr sind zu einem Kaffeeklatsch im Mehrgenerationenhaus (Saal im Erdgeschoss), Genfer Platz 2, 16341 Panketal eingeladen.
Es erwarten Sie Vertreter Ihrer AfD-Fraktion in der Gemeindevertretung Panketal und natürlich unsere lieben Senioren unseres Ortsverbandes. Wir würden uns sehr freuen, mit Ihnen ins Gespräch zu kommen. Die AfD ist eine Partei, die alle Altersgruppen anspricht und selbstverständlich sind uns auch die Themen von Senioren wichtig. Lassen Sie uns bei einem gemütlichen Treffen gern wissen, was Sie bewegt.

Aktuelles von Ihrer AfD-Fraktion Panketal:
Fraktionsmitglied verabschiedet
Im Rahmen der Fraktionssitzung zur Vorbereitung der Sitzung der Gemeindevertretung vom 15. Juni wurde der Gemeindevertreter Sebastian Knispel-Burzinsky aus dem Kreis der Fraktionskollegen verabschiedet. Der Fraktionsvorsitzende Marcel Donsch würdigte die engagierte Arbeit des Fraktionsmitgliedes in der Gemeindevertretung und deren Ausschüssen. Herr Knispel-Burzinsky, der aus gesundheitlichen Gründen ausschied, bleibt aber, so versicherte er, seiner Fraktion und Partei weiterhin fest verbunden. Herr Heiko Dicks, der bereits für die AfD im Kreistag Barnim als Abgeordneter und im Ortsbeirat Zepernick aktiv ist und sich dort durch Sachverstand und große Einsatzbereitschaft auszeichnet, wird seinen Platz in der Fraktion übernehmen.

Es grüßt Sie herzlichst:

Ihr
Marcel Donsch
Vorsitzender der AfD Panketal

Termine und weitere Infos rund um die AfD Panketal sowie der AfD-Fraktion in der Gemeindevertretung finden Sie

auf unserer Website: www.panketal-afd.de
und auf Facebook: afd.ortsverband.panketal.de
sowie auf Instergram: afd.panketal

Mitteilung der Fraktion GiP + FDP

Gesamtkonzept Entwicklung Panketal 2030 - Vorlage der Verwaltung zur Umsetzung der Initiative der Fraktion GiP+FDP wurde beraten

Im Juni fanden die Beratungen zu einer Vorlage der Verwaltung statt, welche die Umsetzung von unserer Fraktion (und anderen) eingebrachten Antrages zur Erarbeitung einer Konzeption „Panketal 2030“ beinhaltet. Ziel ist die Erarbeitung eines sog. „Integrierten Stadtentwicklungskonzeptes“ (INSEK) als Grundlage für die Entwicklung einer Gesamtkonzeption „Panketal 2030“. Wie wichtig ein Gesamtkonzept für die weitere Entwicklung unseres Ortes ist, ist daran zu erkennen, dass immer wieder ähnliche kleinteilige Problemlösungen angemahnt werden, wo ein Gesamtkonzept zahlreiche Fragen grundlegend beantworten könnte (Verkehrsführung, ÖPNV und Mobilität, Bauleitplanung und Bevölkerungsentwicklung, Trinkwasser, Umweltkonzepte etc.).

Entscheidung zur KGA Buchenallee

Spannend bleibt, wie sich die Gemeindevertretung zum Antrag „Künftiges Wohngebiet „KGA Buchenallee““ entscheidet. Diese (gesetzlich nicht geschützte) Kleingartenanlage im Besitz der Deutschen Bahn AG befindet sich auf einer Fläche, die einerseits als Bauland ausgewiesen ist. Andererseits besteht in Außenbereichen nur eingeschränktes Baurecht und das Gelände grenzt an ein Naturschutzgebiet, was eine extensive Wohnbebauung zunächst erschwert. Eine Abwägung der Entscheidung sollte auch unter Einbeziehung der allseits bekannten Trinkwasserproblematik erfolgen, welche einem expansivem Zuzug eher entgegen spricht. Unsere Fraktion befürwortet, wenn überhaupt, nur eine reduzierte Bebauung dieses Areals, um möglichst viel Grünfläche zu erhalten.

Räume für Musikunterricht gesucht

Gemeinsam mit der SPD-Fraktion haben wir die Verwaltung beauftragt, nach Räumen für den freien Musikunterricht zu suchen. Erfreulicherweise entwickelt sich die Nachfrage nach Angeboten der Musikschulen sehr erfreulich. Dies erfordert jedoch zusätzliche Räumlichkeiten, zumal coronabedingt die Nutzung bisheriger Räume in der Gesamtschule z.B. ausfiel und diese Räume dem Anschein nach auch zukünftig durch die Gesamtschule selber genutzt werden. Wir haben die Gemeinde beauftragt, aktiv nach Möglichkeiten zu suchen, kurzfristig und später auch längfristig geeignete Räume zu finden, die für den freien Musikunterricht genutzt werden können.

Unterstützung für den Schildipark Panketal e.V.

Auf Initiative unserer Fraktion wurde ein Antrag beraten, der die Finanzierung eines dringend notwendigen Zaunes für ein neues Außengelände des „Schildipark Panketal e.V.“ in Hobrechtsfelde beschließt. Aufgrund eines notwendigen Flächentausches wird die Herstellung eines umfangreichen Zaunes nötig, den der Verein aus Eigenmitteln nicht stemmen kann. Die Zeit, mittels Werben für das Bürgerbudget eine Finanzierung zu erreichen, gibt es leider nicht. Wir sind der Auffassung, dass der Verein, der künftig auch verstärkt in Schwanebeck und Zepernick aktiv werden wird, gerade heute für Kinder und Familien eine wichtige Funktion erfüllt und sein Fortbestehen in der bisherigen Form nicht nur wünschenswert, sondern drigend notwendig ist.

Einladung zur nächsten Fraktionssitzung

Aufgrund der Sommerpause findet unsere nächste Fraktionssitzung der Fraktion GiP + FDP am Mittwoch, den 4. August 2021, ab 18:30 Uhr voraussichtlich im Ratssaal des Panketaler Rathauses statt. Näheres dazu und zu unseren aktuellen Vorhaben finden Sie unter www.gemeinsam-in-panketal.de und auf unserer Facebook-Seite. Sie haben ein Thema für uns? Schreiben Sie uns gerne eine eMail an fraktion-gip-fdp@web.de. Wir freuen uns auf Ihre Anregung und Kritik.

Ihre Fraktion GiP + FDP
Dr. Irina Hayek, Fraktionsvorsitzende

Liebe Panketalerinnen und Panketaler,
wir brachten für die Gemeindevertretung am 15.06.2021 einen Eilantrag bezüglich der **Wasserproblematik** in Panketal ein.
Besonders im vergangenen Jahr wurde deutlich, dass in den Sommermonaten aufgrund eines hohen (gleichzeitigen) Wasserverbrauches überwiegend aufgrund der Gartenbewässerung die **Trinkwasserversorgung in Panketal gefährdet** ist. Es werden mehrere Maßnahmen nötig sein, um das Problem bzgl. der Trinkwasserversorgung nachhaltig zu lösen. Viele der Maßnahmen, die in Erwägung gezogen werden, sind jedoch nicht kurzfristig – im Hinblick auf den anstehenden Sommer – umsetzbar. Da sich viele Panketaler Bürger der Problematik offenbar nicht bewusst sind, schlug unsere Fraktion mit dem Eilantrag vor, eine **Plakatkampagne** bezüglich des Themas „Trinkwasserversorgung“ durchzuführen und somit die Bürger zu informieren. Dieser Antrag setzt auf die **Sensibilisierung** und **freiwillige Maßnahmen** in den Haushalten. Es ist z.B. schon hilfreich, außerhalb der abendlichen Spitzenzeiten seinen Garten zu bewässern. Eine Verteuerung des Wasserpreises oder Sprengverbote, die aktuell auch in Diskussion sind, lehnen wir ab. Die Kampagne soll bis Ende August laufen. Unsere Fraktion wird die Problematik weiterhin aktiv begleiten.
Übrigens sind wir jetzt auch bei **Instagram** und **Facebook** aktiv. Über beide Kanäle werden wir Sie über aktuelle politische Themen informieren.

Ihre Gemeindevertreter
(v.l.n.r) André Meusinger, Clemens Herrmann, Christiane Herrmann

Kontakt
panketal@bvb-fw.de 0176 39133712
BVB / Freie Wähler Panketal bvb_fw_panketal

Ga La Bau **Roland Coenen**
Gartenpflege, Gehölzschnitt, Wege und Terrassenbau
Harzgeroder Straße 26
16341 Zepernick
Tel. 030 / 94 41 99 17
Funk 0172 / 3 16 21 05

CDU Panketal

Aktuelles aus Ortsverband & Fraktion

Liebe Panketalerinnen und Panketaler,

In der Kindertagespflege werden maximal fünf Knirpse gleichzeitig betreut. Dadurch können Tageseltern individuell auf die Bedürfnisse der Kleinen eingehen. Zusätzlich bietet die Einbeziehung in den familiären Alltag der Tagesfamilie Geborgenheit – Bildung und Bindung im Einklang also. Viele Eltern wählen daher bewusst eine Tagespflege für ihr Kind, andere nutzen sie als Übergang zur Kita. Kitas und Tagespflege arbeiten dabei auch oft zusammen – gemeinsame Weiterbildungen und der Austausch untereinander sind z.B. gelebte Praxis.

Dennoch wird es der Tagespflege nicht leicht gemacht. Die aktuelle Überarbeitung der Barnimer Richtlinie für Kindertagespflege sieht eine **Begrenzung der Betreuungszeit auf 8 Stunden** vor. Das reicht vielen Eltern nicht, sie möchten einen Betreuungsvertrag über 9 Stunden, um die Pendelzeit zum Arbeitsplatz abzudecken, weiß die Panketalerin Rita Wiegmann-Ruhnke. Als Vorstandsmitglied des Vereins „Tagesmütter für Barnim“ setzt sich die pensionierte Panketaler Tagesmutter mit Herzblut für die Tagespflege und das Wunsch- und Wahlrecht der Eltern ein. „Der **Beruf als Tagesmutter bzw. Tagesvater ist wunderbar** und bietet so viele Möglichkeiten auf die Kinder einzugehen“ sagt Rita Wiegmann-Ruhnke, die selbst auf dreißig Arbeitsjahre als Tagesmutter zurückblickt. Die aktuell im Kreis diskutierte Einschränkung der Betreuungszeiten bei Tageseltern wird der Kindertagespflege aber nicht helfen. „Schon jetzt ist die Zahl der Tageseltern rückläufig – Bürokratie, Bezahlung und fehlende Absicherung sind dafür wichtige Gründe.“

vl: Ingrid Pliske-Winter, Dr. Sabine Buder (CDU), Rita Wiegmann-Ruhnke in Panketal

Über leistungsgerechte Entlohnung, die auch eine Altersvorsorge ermöglicht, sozialverträgliche Regelungen für Kranken- und Urlaubstage sowie Bürokratieabbau, der **mehr Zeit für die Kinder** schafft, hat **Sabine Buder, Ihre Kandidatin für den Bundestag,** daher mit Ingrid Pliske-Winter, der Vorsitzenden des Landesverbands für Kindertagespflege Brandenburg e.V. und Rita Wiegmann-Ruhnke gesprochen.

„Wenn wir Familien stärken wollen, müssen wir Betreuungsangebote schaffen, die den Bedürfnissen der Kinder und den organisatorischen Herausforderungen der Eltern gerecht werden. Die Kindertagespflege leistet dazu einen wichtigen Beitrag und verdient Respekt, Anerkennung und mehr politische Unterstützung. Dafür werde ich mich einsetzen“ sagt Sabine Buder – selbst vierfache Mutter und Mitglied im Landeselternbeirat.

Schreiben Sie uns Ihre Fragen und Ideen für Panketal – wir kümmern uns darum! Nächste Fraktionssitzung: **10. August um 19 Uhr** – ggf. wieder im Rathaus. Melden Sie sich gern vorab.

CDU Panketal
Christin Enkelmann
Stellv. Fraktionsvorsitzende

info@cdu-panketal.de
www.cdu-panketal.de

DIE LINKE. Panketal

Liebe Panketaler*innen,

allenthalben ist Erleichterung zu spüren, denn so langsam lassen uns die Coronaviren aus ihrer Umklammerung frei, und das Leben kehrt mit all seinen Annehmlichkeiten, aber auch Verpflichtungen in seine Normalität zurück. Wir als Partei werden uns in den kommenden Wochen neben der Arbeit in der Gemeindevertretung vor allem auf die Wahlen zum Deutschen Bundestag konzentrieren.
Hier noch einmal der Hinweis für all jene, die von den Folgen der Pandemie besonders betroffen sind. Es gibt in der Gemeinde einen **Corona-Hilfsfond.** Mittel zur finanziellen Unterstützung werden über die **Panketaler Bürgerstiftung** vergeben. Sprechen Sie uns an! Wir helfen gern weiter und vermitteln Ihnen einen Kontakt.

Nach der Corona bedingten Pause findet die nächste Abstimmung im **Ortsverband** am **12. Juli** um **19.00 Uhr** im **Rathaussaal** statt. Auf der Tagesordnung steht die Verständigung zur Vorbereitung der Bundestagswahl am 26. September.

Unsere nächste **Fraktionssitzung** findet am **10. August** statt – wieder in der Hybridform, das heißt, sowohl im **Rathaussaal** als auch **Online**.
Beginn: **19:00 Uhr**

Alle unsere Sitzungen sind öffentlich. Sie sind stets herzlich einladen, daran teilzunehmen.

Haben Sie **Fragen** an **Niels-Olaf Lüders,** unseren **Direktkandidaten** zur **Bundestagswahl 2021,** melden Sie sich jederzeit gern: panketal@dielinke-barnim.de

---

Termine und weitere Infos
…auf unserer Website: www.dielinke-panketal.de
…und auf Facebook: LINKEpanketal
…und auf Instagram: linkepanketal

Foto oben von Artem Podrez von Pexels

Ines Pukall
Fraktionsvorsitzende

Lothar Gierke
Vorsitzender des Ortsverbandes

•••

Mitteilungen des SPD-Ortsvereins Panketal

Liebe Panketalerinnen, liebe Panketaler,
endlich Ferien, endlich Urlaub!
Nach langen Monaten hoher Ansteckungsraten, Einschränkungen in allen gesellschaftlichen Bereichen, Kurzarbeit und Home-Office, fehlender Entlastung bei der Kinderbetreuung und vieler anderer Anstrengungen, der Ausbreitung der Pandemie Einhalt zu gebieten, sind die Inzidenzwerte unter die kritischen Werte gelangt, hier im Barnim gar stabil im einstelligen Bereich.
Das macht Mut, sollte uns aber nicht übermütig machen!

Erholen Sie sich gut und kommen Sie gesund wieder,-
oder urlauben Sie heimatnah und ökologisch im schönen Barnim!

wünscht Ihre

Die redaktionelle Verantwortlichkeit für die eingereichten Texte liegt einzig und allein bei den Parteien bzw. Fraktionen.

Meisterhaft auto reparatur
• Service & Reparatur
• Zulassungsservice
• TÜV & AU
Lautenbach & Bunge GbR
Meisterbetrieb

Bucher Str. 51 · 16341 Panketal · Tel. 030/944 62 97
zepernick123@t-online.de · www.as123zepernick.de

Meisterbetrieb W&B Innungsbetrieb
Malerbetrieb
Wentzel & Belling GmbH
Dekorative Maltechniken
Öko-Mineralfarbanstriche
Fassadenbeschriftungen
Bodenbelagsarbeiten
15 JAHRE
Wilhelm-Liebknecht-Str. 43 · 16341 Panketal
030-94 79 66 61
malermeisterwentzel@t-online.de

Mädel Glas- und Gebäudereinigung GmbH
MEISTER-UND INNUNGSBETRIEB
zertifiziert nach DIN EN ISO 9001
Ihre Glas- und Gebäudereinigung im Barnim
Bernauer Straße 11 • 16341Panketal - OT Zepernick
Telefon 030 / 94 44 265 • Fax 030 / 94 418 890
E-Mail: info@maedel-gebaeudereinigung.de

MAYER IMMOBILIEN RDM
www.mayerimmobilien.de Bernau (03338) 38 876

Verstopfte, defekte Rohrleitung?
Doch Stemm- und Abbrucharbeiten kommen nicht in Frage?
Wir bieten die perfekte Lösung!
Rohrreinigung • TV-Inspektion • Rohrsanierung
Frei von Lärm, Staub und hohen Kosten!
PolyLine Bauen im Bestand
Wensickendorfer Ch. 2
16348 Wandlitz
Web: www.polyline.de
Tel.: 033397 81340
Fax: 033397 81334
E-Mail: info@polyline.de

SERVICE

Elternbrief 5: 5 Monate - Vom Schoßkind zum Entdecker

Mit etwa einem halben Jahr bahnt sich bei Babys eine wichtige Veränderung an: Sie werden vom Schoßkind, das Mutter oder Vater immer um sich braucht, zu mutigen Entdeckern, zielstrebigen Forscherinnen. Sie merken es erst einmal nur daran, dass sich Ihr Baby – das bisher von Ihrem Schoß aus höchst zufrieden den „Rundblick" in die Welt genoss – nun von Ihnen wegdrückt auf den Boden will. Kaum setzen Sie es ab, bekommt es Angst vor der eigenen Courage und streckt Ihnen wieder Hilfe suchend die Arme entgegen. Das geht eine ganze Weile so, bis die Neugier schließlich überwiegt. Erst rollend, dann robbend und schließlich – mit acht, neun Monaten – krabbelnd geht es auf Entdeckungsreise. Diese Entwicklung erweitert nicht nur Babys Horizont, sondern verändert auch seine Beziehung zu Ihnen: Eine Art „unsichtbares Band" zu seinen Eltern gibt ihm nun dieselbe Sicherheit wie vorher Mamas Schoß oder Papas Arme.
Die kostenlose Verteilung der ANE-Elternbriefe im Land Brandenburg wird gefördert durch das Ministerium für Soziales, Gesundheit, Integration und Verbraucherschutz (MSGIV). Interessierte Brandenburger Eltern können diesen und alle weiteren Briefe kostenfrei über die Internetpräsenz des Arbeitskreises Neue Erziehung e. V. www.ane.de, oder per Email an ane@ane.de, über eine Sammelbestellung in Ihrer Kita oder per Telefon 030-259006-35 bestellen.
Die Elternbriefe kommen altersentsprechend bis zum 8. Geburtstag in regelmäßigen Abständen nach Hause, auch für Geschwisterkinder.

Sabine Weczera M.A.
Elternbriefe Brandenburg

Rentenberatung

Dietrich Schneider –
Versichertenberater der
Deutschen Rentenversicherung Bund
Dietrich.Schneider@t-online.de

Im **August bis Oktober 2021**
finden die Sprechstunden

am Mittwoch, den 04.08., 18.08. und 25.08.2021
am Mittwoch, den 29.09.2021
am Mittwoch, den 06.10. und 20.10.2021

im
Selbsthilfe- und Stadtteilzentrum im Bucher Bürgerhaus
Franz-Schmidt-Straße 8-10 in 13125 Berlin-Buch statt.

Termine
bitte unter 0170 - 8119355
oder Mail: Dietrich.Schneider@t-online.de

Zur Beachtung:
Die Beratungen sind infolge der Corona-Einschränkungen ausschließlich an vorherige Terminvereinbarungen gebunden!

Vom 01. – 20.09.2021 Terminvereinbarungen nur per Mail möglich !!

Frank Herbst
GERICHTLICH ZUGELASSENER RENTENBERATER
Diplom - Verwaltungswirt für Sozialversicherungsrecht / Prozessagent
Richard-Wagner-Str. 11a, 16341 Panketal Tel. 030 - 944 74 49 Fax 030 - 945 177 56
Rentenversicherung (AAÜG), Unfallversicherung, Schwerbehindertenrecht
Antrags-, Überprüfungs- und Klageverfahren (inkl. mündl. Vertretung) vor den Sozialgerichten

Elektro-Hausgeräte KORBICKI GmbH & Einbauküchen
Ihre neue Küche-perfekt geplant & montiert.

Zillertaler Straße 9 • 16341 Panketal • Tel: (030) 944 46 05 • www.korbicki.de • neue.kueche@korbicki.de

WIRTSCHAFT

Kauft LOKAL

Panketal ist eine lebenswerte Gemeinde, die eine vielfältige Unternehmerlandschaft vorweist. Um dazu beizutragen, dass dies auch nach der Corona-Pandemie so bleibt, wurde die Kampagne „Kauft lokal“ ins Leben gerufen.

Auf unserer Homepage www.panketal.de gibt es einen Überblick über lokale Einkaufsmöglichkeiten und Dienstleistungsangebote. So möchten wir Einwohner und Besucher dazu animieren, vor Ort einzukaufen, um ortsansässige Unternehmer und die lokale Wirtschaft zu stärken.

Schauen Sie vorbei! Wir wünschen viel Freude beim Schauen, Stöbern und Shoppen in Panketal.

PANKETALBOTE Mediadaten/Anzeigenpreisliste gültig ab 07/2017

Herausgeber:	Gemeinde Panketal, Der Bürgermeister
Erscheinungsweise:	monatlich zum letzten Werktag des Monats
Redaktionsschluss:	i. d. R. zum 2. Montag eines Monats, Abweichungen durch Feiertage sind möglich
Auflagenhöhe:	10.000 Exemplare
Verbreitung:	kostenlose Verteilung an die Haushalte der Gemeinde Panketal (PLZ-Gebiet: 16341)
Umfang/Format:	mind. 16 Seiten, Format DIN A4
Satzspiegel:	185 x 280 mm
Spaltenbreite:	90 mm
Farbe:	vierfarbig 4c

1/1 Seite 185 x 280 mm	383,47 Euro
1/2 Seite 185 x 140 mm (zweispaltig) 90 x 280 mm (einspaltig)	191,73 Euro
1/4 Seite 185 x 65 mm (zweispaltig) 90 x 130 mm (einspaltig)	92,03 Euro
1/8 Seite 185 x 32,5 mm (zweispaltig) 90 x 65 mm (einspaltig)	46,02 Euro
1/16 Seite 90 x 32,5 mm (einspaltig)	23,01 Euro
mm-Preis 90 x .....mm(einspaltig) 185 x .....mm(zweispaltig)	 0,77 Euro 1,53 Euro

Konkurrenzschutz und ein Anspruch auf eine bestimmte Platzierung kann nicht gewährt werden.

Rabatte:

12 Veröffentlichungen:	20 %
6 Veröffentlichungen:	10 %
3 Veröffentlichungen:	5 %

Zuschläge:

vierfarbig 4c:	15%

Anzeigenannahme:

Gemeinde Panketal, Frau Wilke
Schönower Straße 105, 16341 Panketal
c.wilke@panketal.de
Tel.: +49 30 94511-212
Fax: +49 30 94511-149

ILMW - Intensiv Leben mit Wert
Mobile Hauskrankenpflege

Unsere Leistungen:
Behandlungspflege
Grundpflege
Hauswirtschaft
Betreuung

www.hkp-panketal.de
030 55638639 - Mo. - Fr, 08:00 - 15:30 Uhr

Sie suchen eine neue Herausforderung? Bewerben Sie sich gern bei uns!

Fa. Baumann

– Containerservice mit 2, 3, 5, 7, 10 m³- Containern
– Abfuhr + Entsorgung von Baureststoffen

Hauptstraße 5 • 16341 Schwanebeck
Tel.: (030) 449 62 26 • Fax: (030) 94 41 95 37

© MOZ-Beck-2008

Wir kaufen
Wohnmobile + Wohnwagen
03944-36160
www.wm-aw.de Fa.

DÖNER 20

4,00 € Döner im Brot

5,00 € Dürüm

8,00 € ½Grillhähnchen

4,00 € Falafel im Brot

5,00 € Turk. Pizza

4,00 € Halloumi im Brot

18 Jahre Berufs-erfahrung

DÖNER 20

Herzlich willkommen und guten Appetit

doener20javid

9,50 € Sis Kebap
Kalbsfleischspiß mit Reis oder Pommes

9,50 € Adana Kebap
Hackfleischspiß mit Reis oder Pommes

Sac Kebap
Geschnetzeltes mit Reis oder Pommes
9,00 €

5,00 €

Schönower Str. 104a
16341 Panketal
S-Bahnhof Zepernick

DÖNER 20

Tel. 0159 010 80 854
Öffnungszeiten: Mo.–So.09:00 bis 22:00 Uhr

+++Jetzt auch mit Spielautomaten+++

DUX-renault.de

RENAULT

030-94 38 04 70

DACIA

Blankenburger Chaussee 67 | 13125 Berlin

MAURER-/BETONARBEITEN | GEBÄUDEDÄMMUNG | AN-/UMBAUTEN
SANIERUNGEN | ABDICHTUNGEN | TROCKENBAU | AUSBAU

RS Bauleistungen GmbH

RS Bauleistungen GmbH | Marie-Curie-Straße 10 | 16321 Bernau bei Berlin
Tel.: 03338 7505946 (neu) oder 030 9370161 | info@RS-Bauleistungen.de | www.RS-Bauleistungen.de

www.RS-Bauleistungen.de

Petschack Bestattungen

Preiswerte Bestattung nach Ihren ganz persönlichen Wünschen

Am Markt • Breite Straße 1
16359 Biesenthal
Tag und Nacht 0 33 37 / 4 15 40

Schönower Straße 91
16341 Panketal
Tag und Nacht 030 / 94 39 21 29

Ladeburger Str. 3 (Am Krankenhaus)
16321 Bernau
Tag und Nacht 0 33 38 / 3 82 04

DUX-rent.de

Autovermietung: Transporter & Pkw

030-94 38 04 70

Blankenburger Chaussee 67 | 13125 Berlin

FOCUS TOP IMMOBILIEN MAKLER 2021 BERLIN
FOCUS 15/2021 IN KOOPERATION MIT statista

BACHMANN Immobilien

Mit uns in sicheren Händen

Uwe G. Bachmann, seit 1992

Immobilie verkaufen? Mit Rundum-Service!

Straße der Jugend 24, Alt Zepernick, 16341 Panketal

030-56 54 54 54 Mo–So 8–22 Uhr

LUKAT

www.lukat-bauelemente.de

- Fenster/Türen/Tore
- Rollläden/Jalousien
- Verschattungsanlagen
- Insektenschutzelemente
- Deckenverkleidungen
- Holzfußböden
- Wartungsservice/Zubehör

Dorfstraße 9
(OT Schwanebeck)
16341 Panketal
Tel.: (030) 94 63 21 87
Funk: (0171) 476 36 20

Tischler
Fachbetrieb der Innung

RIESEN AUSWAHL in unserem FLIESEN-Fach-Handel auf 2 Etagen

Wir freuen uns auf Ihren Besuch!

Ihre **Fliesen-Profi**-Handels GmbH

..alles was der Fliesenleger braucht!

Alt Zepernick 14 A · 16341 Panketal
Tel.: 030/447 330 86 · www.fliesenprofi-panketal.de

BESTATTUNGEN

ANGELIKA KREBS

Bucher Straße 42 • OT Zepernick
16341 Panketal

☎ **Tag- und Nachtruf** (030) 9 44 43 02

VERMESSUNGSBÜRO GRIEGER

Dipl.-Ing. Manfred Grieger

Öffentlich best. Vermessungsingenieur im Land Brandenburg
Amtl. Lageplan · Grundstücksteilung · Gebäudeeinmessung
Zepernicker Chaussee 45 – 16321 Bernau
Tel.: (03338) 70 94 89
grieger.manfred@t-online.de – www.vermessung-grieger.de

Hoffmann & Partner GmbH
STEUERBERATUNGSGESELLSCHAFT
Niederlassung Panketal

Niederlassungsleiterinnen: StBin Dr. Stefanie Sewekow
StBin Ulrike Schulze
Schönower Straße 43 · 16341 Panketal OT Zepernick
Tel.: (030) 945 09 10 · Fax: (030) 94 50 91 44
E-Mail: hp-zepernick@etl.de
Internet: www.etl.de/hp-zepernick

ETL
Mitglied der European Tax & Law

Tätigkeitsschwerpunkte

- Gestaltende Steuerberatung
- Existenzgründerberatung
- betriebswirtschaftliche Beratung
- Erstellung von Steuererklärungen

BESTATTUNGEN

Innungsbetrieb

Karl Rabe & Sohn

Gegr. 1859

Brauerstraße 5 · 16321 Bernau (Nähe Marktplatz)

www.bestatter-rabe.de

TAG & NACHT ☎ (0 33 38) 22 33