Gemeinde PANKETAL

PANKETALBOTE

JAHRGANG 29 PANKETAL, DEN 31. DEZEMBER 2020 NUMMER 12

An sämtliche Haushalte

1042_Panketal_Bote_12.indd 1 11.12.2020 11:55:46 Uhr

Sitzungstermine

Die regulären Sitzungen der **Fachausschüsse, der Ortsbeiräte und der Gemeindevertretung** finden an folgenden Terminen statt:

Tagungsort:
Bitte der jeweiligen Bekanntmachung entnehmen!

Ortsbeirat Zepernick	Mittwoch	13.01.2021, 18.00 Uhr
Ortsbeirat Schwanebeck	Mittwoch	13.01.2021, 18.00 Uhr
Ortsentwicklungsausschuss	Montag	18.01.2021, 19.00 Uhr
Sozialausschuss	Dienstag	19.01.2021, 19.00 Uhr
Finanzausschuss	Mittwoch	20.01.2021, 19.00 Uhr
Hauptausschuss	Donnerstag	21.01.2021, 18.00 Uhr
Gemeindevertretersitzung	Dienstag	26.01.2021, 19.00 Uhr
Petitionsausschuss	Donnerstag	28.01.2021, 19.00 Uhr

Die Tagesordnungen der Ausschüsse und der Gemeindevertretung finden Sie unter www.panketal.de.

M. Jansch
Büro Bürgermeister

Rathaus Gemeinde Panketal

Empfang/Poststelle 030 945110
poststelle@panketal.de

Öffnungszeiten:

Montag	8.30-12.00 Uhr
Dienstag	9.00-12.00 u. 14.00-18.30 Uhr
Donnerstag	9.00-12.00 u. 14.00-17.00 Uhr

Notrufe und Störungsdienste

Die Gemeinde Panketal ist mit der Vorwahl 030 in das Berliner Telefonnetz eingebunden. Mit den bekannten Notfallnummern (Polizei 110, Feuerwehr und Rettungsdienst 112) erreicht man regelmäßig die Einsatzleitstellen der Berliner Polizei bzw. Feuerwehr. Von dort werden die Einsätze an die entsprechenden Barnimer Einsatzleitstellen weitergeleitet (Polizeiinspektion Bernau bzw. Feuerwehrleitstelle Eberswalde).

Unabhängig davon besteht aber auch die Möglichkeit, die rund um die Uhr besetzten Einsatzdienststellen direkt anzurufen unter:

Polizeiinspektion Barnim	03338 3610
Revierpolizei Panketal	030 94417004
Feuerwehr und Rettungsdienst (Einsatzleitstelle Eberswalde)	03334 30480

Die Störungsdienste erreichen Sie unter:

Elektroenergie (E.DIS)	03361 7332333
Gas	03337 4507430
	01801 393200

EIGENBETRIEB Kommunalservice Panketal

Wasser	0151 10104411
Abwasser	**0151 10104400**
Grubenentsorgung	03334 383270

Fundtiere

Tierheim Ladeburg	03338 38642
Mantrail-Team-Panketal (Rettungshundestaffel)	0177 419 68 42

ALLGEMEINES 5
NATUR 10
KULTUR 11
KINDER & JUGEND 17
SENIOREN 18
KIRCHE 20
POLITIK 21
SERVICE 25

Impressum

Herausgeber und Redaktion
Gemeinde Panketal - Der Bürgermeister V.i.S.d.P.,
Schönower Str. 105, 16341 Panketal;
Internet: http://www.panketal.de
Verantwortliche Redakteurin: Christina Wilke,
Tel.: 030 94511182

Redaktionsschluss für den nächsten Boten:
11.01.2021 · 15.00 Uhr
Keine Haftung für unaufgefordert eingesandte Bilder und Manuskripte.

Es besteht kein Veröffentlichungsanspruch.

Druck: TASTOMAT GmbH,
Garzauer Chaussee 1a
15344 Strausberg

Anzeigen: c.wilke@panketal.de

Wir drucken auf FSC zertifiziertem umweltfreundlichem Papier.

Die nächste Ausgabe des Panketal Boten erscheint am **30. Januar 2021.**

Titelbild: Text zum Titelbild: Neujahrsgrüße
Foto: pixabay

Stand: Oktober 2020

Telefonverzeichnis

Rufnummer (Zentrale): 030 945 11 – 0
Rufnummer (Durchwahl): 030 945 11 – Apparat
Faxnummer (Durchwahl) 030 945 11 - Fax

Gemeinde Panketal, Schönower Straße 105, 16341 Panketal
www.panketal.de
elektronischer Rechnungsverkehr: rechnung@panketal.de

Öffnungszeiten	Rathaus
Montag	08:30-12:00 Uhr
Dienstag	09:00-12:00 und 14:00-18:30 Uhr
Donnerstag	09:00-12:00 und 14:00-17:00 Uhr
Mittwoch, Freitag	geschlossen

Bereiche / Funktionen	Ansprechpartner	Apparat	Fax	Zimmer	E-Mail-Kontakt
BEREICH BÜRGERMEISTER – HERR WONKE					
Bürgermeister	Maximilian Wonke	App 202	Fax 199	Zi 202	m.wonke@panketal.de
Büro des Bürgermeisters (Sekretariat)	Frau Jansch	App 202	Fax 158	Zi 202	m.jansch@panketal.de
Recht/Datenschutzbeauftragter	Herr Knop	App 129	Fax 199	Zi 102	s.knop@panketal.de
Referent für Presse- und Öffentlichkeitsarbeit	Herr Wollgast	App 179	Fax 199	Zi 210	f.wollgast@panketal.de
FACHBEREICH I – BAUEN, WOHNEN, VERKEHRSFLÄCHEN: FACHBEREICHSLEITUNG FRAU MEYER-KLEPSCH					
Fachdienst Hochbau und Bauplanung					
Fachdienstleitung	Frau Meyer-Klepsch	App 106	Fax 199	Zi 112	j.meyer-klepsch@panketal.de
Hochbau	Frau Schaafhausen	App 225	Fax 232	Zi 110	p.schaafhausen@panketal.de
Hochbau	Herr Nowak	App 102	Fax 219	Zi 109	kl.nowak@panketal.de
Hochbau	Frau Helbig	App 132	Fax 199	Zi 108	c.helbig@panketal.de
Orts- und Regionalplanung	Herr Pladeck	App 170	Fax 217	Zi 104	s.pladeck@panketal.de
Orts- und Regionalplanung	Frau Nagel	App 107	Fax 227	Zi 104	j.nagel@panketal.de
Orts- und Regionalplanung	Frau Liebner	App 131	Fax 199	Zi 125	a.liebner@panketal.de
Zentrale Dienste/Vorkontierungen FB I	Frau Nowak	App ---	Fax 199	Zi 113	s.nowak@panketal.de
Fachdienst Gebäude- und Liegenschaftsverwaltung					
Fachdienstleitung	Herr Guttowski	App 113	Fax 233	Zi 114	c.guttowski@panketal.de
Bäume/Grünflächen/Parkanlagen/Spielplätze	Frau Fotschki	App 223	Fax 199	Zi 125	l.fotschki@panketal.de
Objektverwaltung /Wohnungsverwaltung	Frau Kutschera	App 116	Fax 228	Zi 205	k.kutschera@panketal.de
Grundstücksverwaltung/Verwaltung kommunaler Objekte	Herr Poppel	App 128	Fax 155	Zi 205	u.poppel@panketal.de
Liegenschaftsverwaltung	Frau Lampe	App 127	Fax 156	Zi 214	p.lampe@panketal.de
Gebäudeunterhaltung	Herr Juchatz	App 169	Fax 199	Zi 218	w.juchatz@panketal.de
Betreuung technische Anlagen	Herr Reim	App 187	Fax 287	Zi 218	s.reim@panketal.de
Vorkontierung FB I/Vorkontierung Wohnungsverwaltung	Frau Korn	App 109	Fax 199	Zi 113	a.korn@panketal.de
Objektleitung Gebäudereinigung	Herr Buttler	App 168	Fax 199	Zi 205	m.buttler@panketal.de
Betriebshof (Leitung)	Herr Meyer	Tel. 030 944 62 55			o.meyer@panketal.eu
Fachdienst Verkehrsflächen					
Fachdienstleitung /Projektsteuerung, Straßenbau	Frau Wendland	App 105	Fax 203	Zi 107	a.wendland@panketal.de
Beiträge Straßenbau und Erschließung	Frau Neumann	App 101	Fax 199	Zi 106	l.neumann@panketal.de
Beiträge Straßenbau und Erschließung/Fördermittel	Frau Kehding	App 205	Fax 239	Zi 106	s.kehding@panketal.de
Straßenverwaltung/Verkehrsangelegenheiten/ÖPNV	Herr Grünthal	App 195	Fax 132	Zi 116	t.gruenthal@panketal.de
Straßenunterhaltung- instandsetzung/Beleuchtung/Brücken	Herr Grytzka	App 147	Fax 199	Zi 116	f.grytzka@panketal.de
Siedlungswasserbewirtschaftung	Herr Fietsch	App 143	Fax 243	Zi 117	e.fietsch@panketal.de
Niederschlagswasser/Bauanträge	Frau Fleger	App 194	Fax 199	Zi 117	t.fleger@panketal.de
Tiefbau-Projekte Straßenbau/Beleuchtung/Anlagen	Herr Dietrich	App 118	Fax 216	Zi 111	j.dietrich@panketal.de
Tiefbau-Projekte Straßenbau/Bauerlaubnisse/Aufgrabungen	Herr Schnabel	App 117	Fax 211	Zi 111	r.schnabel@panketal.de
FACHBEREICH II – FINANZEN UND ÖFFENTLICHE ORDNUNG: FACHBEREICHSLEITUNG HERR HÜNGER					
Fachdienst Finanzverwaltung					
Fachdienstleitung	Herr Hünger	App 234	Fax 159	Zi 124	j.huenger@panketal.de
Haushalt	Frau Folk	App 174	Fax 199	Zi 121	u.folk@panketal.de
Zentrale Geschäftsbuchhaltung	Frau Heiser	App 172	Fax 199	Zi 122	k.heiser@panketal.de
Zentrale Geschäftsbuchhaltung	Frau Eckert	App 173	Fax 199	Zi 122	s.eckert@panketal.de
Gemeindekasse/Kassenleitung	Frau Jaeschke	App 119	Fax 165	Zi 120	e.jaeschke@panketal.de
Kasse	Frau Oppermann	App 120	Fax 199	Zi 119	y.oppermann@panketal.de
Rechnungswesen/Kosten-Leistungrechnen/Stundungen	Herr Neundorf	App 121	Fax 160	Zi 123	d.neundorf@panketal.de
Steuern	Frau Krummel	App 161	Fax 198	Zi 115	c.krummel@panketal.de
Steuern	Frau Burgstett	App 115	Fax 215	Zi 115	l.burgstett@panketal.de
Vollstreckung/Mahnwesen	Frau Diener	App 123	Fax 167	Zi 103	s.diener@panketal.de
Vollstreckung/Mahnwesen	Herr Reimann	App 111	Fax 197	Zi 103	c.reimann@panketal.de

Fachdienst Öffentliche Ordnung					
Fachdienstleitung/Wahlen/Werbeangelegenheiten	Herr Langnickel	App 152	Fax 252	Zi 225	s.langnickel@panketal.de
Feuerwehrangelegenheiten	Frau Ditz	App 220	Fax 231	Zi 223	c.ditz@panketal.de
Feuerwehrgerätewart	Herr Krüger	Tel. 0157 736 467 26			t.krueger@panketal.de
Feuerwehrgerätewart	Herr Zinke	Tel. 0157 736 467 29			r.zinke@panketal.de
Standesamt/Friedhofsangelegenheiten	Frau Herold	App 104	Fax 134	Zi 222	a.herold@panketal.de
Gewerbeangelegenheiten/Wirtschaftsförderung	Frau Steinhausen	App 103	Fax 133	Zi 224	c.steinhausen@panketal.de
Öffentl. Ordnung/Fundbüro/Sondernutzung/Immissionen	Herr Loboda	App 224	Fax 130	Zi 225	m.loboda@panketal.de
Öffentl. Ordnung/Ruhender Verkehr/Tierangelegenheiten	Herr Hohn	App 221	Fax 135	Zi 221	j.hohn@panketal.de
Öffentl. Ordnung/Auskunftssperren/Hausnummern	Frau Naß	App 126	Fax 226	Zi 215	c.nass@panketal.de
Pass- und Meldewesen	Frau Schopp	App 163	Fax 154	Zi 208	t.schopp@panketal.de
Pass- und Meldewesen	Frau Jäger	App 164	Fax 153	Zi 206	s.jaeger@panketal.de
Pass- und Meldewesen	Frau Yakacik	App 162	Fax 199	Zi 206	s.yakacik@panketal.de

FACHBEREICH III – INNERE VERWALTUNG, SOZIALES, JUGEND, KULTUR, SPORT: FACHBEREICHSLEITUNG FRAU LEHNERT (STELLV. BÜRGERMEISTERIN)

Fachdienst Innere Verwaltung					
Fachdienstleitung/Personalangelegenheiten/Ausbildung	Frau Graf	App 209	Fax 199	Zi 217	s.graf@panketal.de
Bezüge/Kindergeld	Frau Fiedler	App 210	Fax 199	Zi 216	a.fiedler@panketal.de
Organisation/Arbeitsschutz	Herr Köhler	App 178	Fax 199	Zi 126	c.koehler@panketal.de
Zentrale Dienste/Sitzungsdienst	Frau Fischer	App 114	Fax 199	Zi 202	p.fischer@panketal.de
Zentralregistratur	Frau Vollnhals	App 171	Fax 271	Zi 004	d.vollnhals@panketal.de
Beschaffung/Schriftgutverwaltung	Frau Horvat	App 150	Fax 146	Zi 004	s.horvat@panketal.de
Systembetreuung	Herr Schmidt	App 142	Fax 140	Zi 128	s.schmidt@panketal.de
Systembetreuung	Herr Tödter	App 122	Fax 199	Zi 128	r.toedter@panketal.de
Systembetreuung (Einrichtungen)	Herr Günther	App 177	Fax 199	Zi 127	c.guenther@panketal.de
IT - Koordination	Herr Schmieglitz	App 146	Fax 199	Zi 127	t.schmieglitz@panketal.de
Empfang/Poststelle (Zentrale)	Frau Holz	App 0	Fax 199	Zi 001	a.holz@panketal.de
Empfang/Poststelle (Zentrale)	Frau Ziehmann	App 0	Fax 199	Zi 001	m.ziehmann@panketal.de

Fachdienst Soziales, Jugend, Kultur, Sport					
Fachdienstleitung	Frau Lehnert	App 218	Fax 230	Zi 209	c.lehnert@panketal.de
Kitaverwaltung/Gebühren/Platzvergabe/An,-Abmeldungen	Frau Schulz	App 185	Fax 145	Zi 211	j.schulz@panketal.de
Kitafinanzierung	Frau Braun	App 186	Fax 286	Zi 213	n.braun@panketal.de
Kitafinanzierung/Förderung freie Träger	Frau Hagen	App 183	Fax 199	Zi 212	d.hagen@panketal.de
Schulangelegenheiten/Beschaffung für Kita und Schule	Herr Hinz	App 184	Fax 137	Zi 212	c.hinz@panketal.de
Veranstaltungen/Tourismus/Sport/“Panketal Bote“	Frau Wilke	App 182	Fax 281	Zi 201	c.wilke@panketal.de
Jugend/Kultur/Soziales/Mitgliedschaften	Frau Stege	App 181	Fax 149	Zi 201	j.stege@panketal.de
Bibliothek Panketal (Leitung)	Frau Hellmich	App 190	Fax 199		bibliothek@panketal.de
Bibliothek Panketal	Frau Albrecht	App 190	Fax 199		bibliothek@panketal.de

FACHDIENST SOZIALES, JUGEND, KULTUR, SPORT – NACHGEORDNETE EINRICHTUNGEN: LEITUNG FRAU LEHNERT

Einrichtung	Leitung	Tel.: 030 945 11 – Apparat	E-Mail-Kontakt
Hort Zepernick	Herr Strzyz, Frau dos Santos	Tel. 030 944 17360	hort.zepernick@panketal.eu
Kinderhaus Fantasia	Frau Glück, Herr Rost-Blank	Tel. 030 949 0001	kinderhaus.fantasia@panketal.eu
Kita Pankekinder	Frau Kolasius	App 3860	kita.pankekinder@panketal.eu
Kita da Vinci	Frau Jaster, Frau Kütbach	App 3710	kita.davinci@panketal.eu
Kinderhaus Kunterbunt	Frau Klawitter, Frau Kreitsch	App 3820	kinderhaus.kunterbunt@panketal.eu
Kita Kinderland	Frau Kuhl, Frau Wruck	App 3810	kita.kinderland@panketal.eu
Kita Spatzennest	Frau Nitz, Frau Steffens	App 3727	kita.spatzennest@panketal.eu

Einrichtung	Sekretariat	Tel.:	E-Mail-Kontakt
Grundschule Zepernick (Sekretariat)	Frau Brocks Frau Schulz	030 944 61 17	info@grundschule-zepernick.de
Wilhelm-Conrad-Röntgen Gesamtschule (Sekretariat)	Frau Schwarzer-Dickes Frau Siegel	030 944 43 45	sekretariat@wcrg.lernen.barnim.de

EIGENBETRIEB KOMMUNALSERVICE PANKETAL – WERKLEITUNG FRAU RINNE

Einrichtung	Leitung	Tel.:	E-Mail-Kontakt
Eigenbetrieb Kommunalservice Panketal Schönower Str. 13 16341 Panketal	Frau Rinne	030 945 17 209 (Sekretariat)	service@eigenbetrieb-panketal.de www.eigenbetrieb-panketal.de

ALLGEMEINES

Liebe Bürgerinnen und Bürger,

das Jahr 2020 wird als das Corona-Jahr in die Geschichtsbücher eingehen und uns noch eine ganze Weile beschäftigen. Es ist inzwischen vielen anzumerken, dass eine Corona-Müdigkeit einsetzt. Wir hoffen umso mehr auf eine wirksame Impfstrategie und eine Rückkehr zu dem Alltag, den wir vor einem Jahr noch für selbstverständlich hielten.

Doch bei aller Diskussion über ein und dasselbe Thema ist ebenso festzuhalten, dass auch im Jahr 2020 viel geschafft wurde. Auf der letzten Sitzung der Gemeindevertretung im November wurde an zwei Abenden noch viel beschlossen. Der Haushalt der Gemeinde Panketal wurde in erster Lesung behandelt und steht im Januar zur Beschlussfassung an. Die Arbeitsgruppe „Investitionsvorhaben", bestehend aus Gemeindevertretern und Verwaltung hat für eine mittelfristige Planung einen wichtigen Beitrag geleistet und die größeren Projekte der nächsten 10 Jahre betrachtet. Allseits ist festzustellen, dass mit den geplanten Vorhaben der „Gürtel enger geschnallt" werden muss, um unseren nachfolgenden Generationen nicht einen immensen Schuldenberg zu hinterlassen, wie es leider in höheren Ebenen der Politik zur Alltäglichkeit geworden ist. So beträgt für das Land Brandenburg die Pro-Kopf-Verschuldung fast 8.000 € (Stand Juni 2020) und für Deutschland insgesamt über 27.000 €, was sich durch Corona sicherlich noch erhöhen wird. Schulden zu machen, heißt immer, das Geld der nachfolgenden Generationen auszugeben. Es sollte daher so verwendet werden, dass eben diese Generation von den Ausgaben und Investitionen profitiert.

Wenn zum Beispiel in Deutschland Kohlekraftwerksbetreiber dafür Geld bekommen, dass sie früher als geplant ihren klimaschädlichen Betrieb einstellen, hat die jüngere Generationen guten Grund dagegen aufzubegehren. In Panketal aber halten wir uns an diese Regel: Wir werden in den nächsten Jahren zum allergrößten Teil Kredite für den Neubau einer Grundschule aufnehmen müssen.

Eine Sache noch am Schluss: Haben Sie sich auch schon mal über viele kleine grüne oder schwarze Plastikhülsen in Größe von Filzstiftkappen im Garten gewundert? Ich habe lange Zeit über deren Ursprung sinniert, bis es mir dämmerte: Das sind alles Reste von Böller-Batterien, die ich selbst gar nicht kaufe, geschweige denn benutze, aber offensichtlich hunderte Meter weit in der Umwelt verstreut werden. Daher einen Tipp, wenn auch Sie etwas für Ihre Gesundheit, Geldbörse und Umwelt tun wollen. Lassen Sie den Jahreswechsel vielleicht bescheidener ausfallen.

Ich wünsche Ihnen einen guten Start
in ein erfolgreiches Jahr 2021!

Ihr Maximilian Wonke

Bürgerstiftung: Vorstand gewählt

Der Vorstand der Bürgerstiftung Panketal: Dr. Dirk Rabenhorst, Kay Schröder, Dr. Sigrun Pilz (Vorsitzende), Dr. Lothar Gierke, Maximilian Wonke, Dr. Irina Hayek (stellvertretende Vorsitzende), André Meusinger (v.l.n.r.)

Die Bürgerstiftung Panketal hat ihren Vorstand neu gewählt. Auf der konstituierenden Sitzung des Vorstandes am 23.11.2020 wurde Dr. Sigrun Pilz einstimmig als Vorsitzende bestätigt und Dr. Irina Hayek ebenfalls einstimmig zur Stellvertreterin gewählt. Weitere Funktionen im Vorstand übernehmen Dr. Dirk Rabenhorst als Rechnungsführer und Dr. Lothar Gierke als Schriftführer, die ebenfalls einstimmig gewählt wurden. Bei dem Zusammentreffen in der Heinestr. 1 wurde auch der Wirtschaftsplan 2021 beschlossen.

Weitere Punkte auf der Tagesordnung waren unter anderem Beratungen zur Geschäftsverteilung und -ordnung, die Anlage des Vermögens sowie die Vorbereitung zur gemeinsamen Sitzung mit dem Kuratorium.

Die Bürgerstiftung Panketal hat es sich zur Aufgabe gemacht, Panketaler Einwohner, die wegen persönlicher oder wirtschaftlicher Gründe in Not geraten und hilfebedürftig sind, zu unterstützen. Insbesondere wird Hilfe geleistet, wenn die eigenen und von öffentlicher Hand gewährten Mittel nicht ausreichen, um notwendige Maßnahmen zu finanzieren. Wiederkehrende Leistungen sollen möglichst ausgeschlossen werden. Die Empfänger von Stiftungsmitteln müssen ihren Hauptwohnsitz in der Gemeinde Panketal haben. Ihre Notlage muss ausreichend erklärt und belegt werden.

Fassade-Sanierung-Neubau
10 Jahre 2007
F.S.N.
Baugesellschaft
-Meisterbetrieb-
Die kompetente Lösung für Ihr Heim!
• Massivhausbau • Fassadensysteme • Maurer und Putzarbeiten
• Fliesenarbeiten • Estricharbeiten • Rissverpressung in Beton und Mauerwerk
• Malerarbeiten • Trockenbau • Führen von Turmdrehkränen
Am Amtshaus 2b · 16341 Panketal · Tel. 030 / 94 39 23 18
www.fsn-bau.de

Ein neuer Schulcampus entsteht – Deine, Ihre, Eure Meinung ist gefragt!!!

Im Jahr 2025 sollen die ersten Schüler und Schülerinnen in die neue Grundschule eingeschult werden. Damit dies geschieht, sind noch viele Schritte zu gehen. Der erste Schritt ist der Bebauungsplan. Mit diesem verbindlichen Bauleitplan legt die Gemeinde fest, was und wie auf der geplanten Fläche gebaut werden soll. Der Bebauungsplan für diese Fläche heißt 30P „Ladestraße – Elbestraße“. Er durchläuft verschiedene Phasen, in denen sich die Öffentlichkeit und insbesondere die Kinder und Jugendlichen in diese Planung einbringen können. Die erste Phase beginnt im Januar 2021.

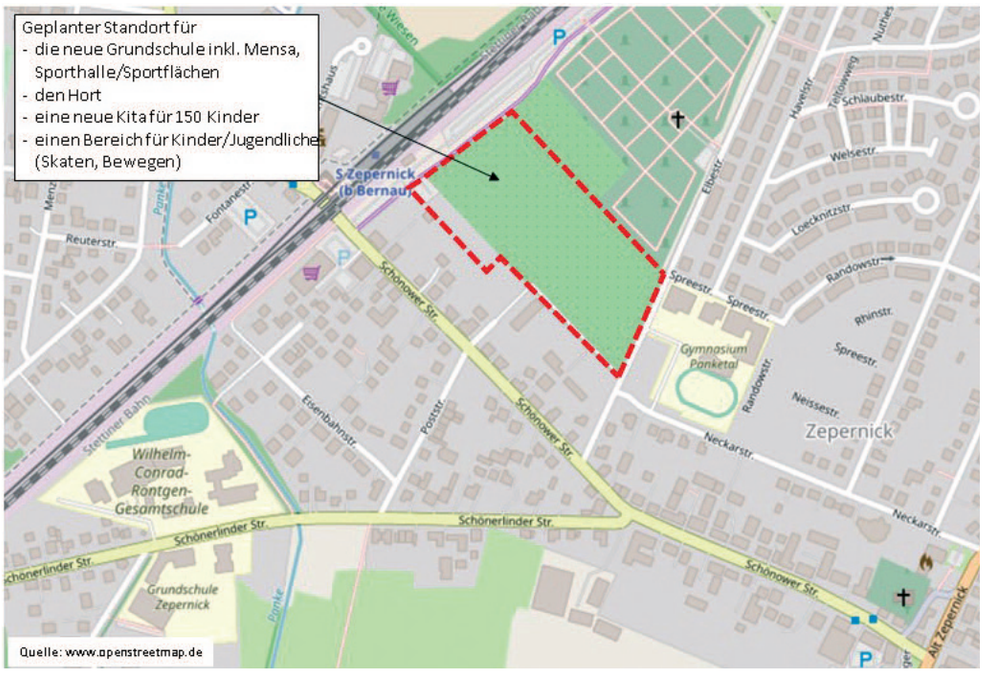

In der Nähe des Friedhofs Zepernick, zwischen Ladestraße und Elbestraße, sollen eine dreizügige Grundschule, ein Hort und eine Kita errichtet werden. Darüber hinaus sollen die Schulsportanlagen – Sporthalle und Außensportflächen (100 m Bahn, Weitsprung, Kleinspielfeld etc.) – am Nachmittag und Wochenende auch für Vereine nutzbar sein. Möglichst im Bereich zur Ladestraße bzw. zur Bahntrasse ist ein Bereich für größere Kinder/Jugendliche zum „Laut sein“, Bewegen, Skaten vorgesehen. Um all diese neuen Gebäude und Flächen auf dem ca. 34.000 qm großen Gelände anzuordnen, wurden Pläne entworfen, die zeigen, wie sich dieser neue Standort für Kita, Schule, Sport und Spiel städtebaulich in Zukunft entwickeln soll. Städtebaulich bedeutet dabei, alle Dinge zu betrachten, die für diesen neuen Schulcampus wichtig sind:
Wo stehen die Gebäude?
Wie hoch und groß sind die Gebäude?
Wie komme ich mit dem Pkw, dem Fahrrad, dem Bus und zu Fuß zur neuen Schule oder zur Kita?
Wo parken Autos und Fahrräder?
Welche Freiflächen, wie Spielplätze, Schulhof, Grünflächen wollen wir gestalten?

Es wurden drei städtebauliche Ideen zum neuen Schulcampus erarbeitet und Du, Sie, Ihr werdet gebeten, uns Eure/Ihre Meinung dazu zu sagen.
Was gefällt euch?
Was gefällt euch nicht?
Welche Dinge sollten wir anders machen?
Was gilt es noch zu beachten?
Welche Idee ist die Beste?

Aufgrund der aktuellen Corona-Pandemielage können wir dazu keine öffentliche Veranstaltung mit vielen Menschen durchführen. Daher habt Ihr / haben Sie vom 15.01.2021 bis 31.01.2021 die Möglichkeit, sich online die drei städtebaulichen Entwürfe erklären zu lassen und uns bis zum 31.01.2021 Eure/Ihre Hinweise zu übermitteln. Entweder direkt auf der Online-Plattform zur Beteiligung, per Mail unter bauplanung@panketal.de oder per Post an Gemeinde Panketal, SG Orts-/Regionalplanung, Schönower Straße 105, 16341 Panketal.
Gern stehen wir auch für ein persönliches Gespräch zur Verfügung. Bitte vereinbaren Sie / vereinbare Du dazu einen Termin mit Frau Nagel, SG Orts-/Regionalplanung, Tel. 030/945 11-107.
Wir bitten alle Eltern ihre Kinder bei der Teilnahme an der Onlinebeteiligung zu unterstützen.
Wir werden über die Ergebnisse der Onlinebeteiligung und den Fortgang des Projektes „Neue Grundschule Elbestraße“ im Panketalboten und unter www.panketal.de fortlaufend informieren.

Zu den weiteren Projektschritten, z.B. Planungen von Gebäuden, Schulhof etc. wird es weitere Termine geben, an denen sich insbesondere Kinder und Jugendliche beteiligen können.
Ab dem 15.01.2021 startet die Online-Beteiligung hier: https://panketal.de/rathaus/kommunale-bauprojekte/schulcampus.html

J. Nagel, 3.12.2020
Orts- und Regionalplanung

MAURER-/BETONARBEITEN | GEBÄUDEDÄMMUNG | AN-/UMBAUTEN
SANIERUNGEN | ABDICHTUNGEN | TROCKENBAU | AUSBAU
RS Bauleistungen
RS Bauleistungen, Rainer Steinhöfel | Brennerstraße 14 | 16341 Panketal
Telefon: 030 / 9 37 01 61 | E-Mail: info@RS-Bauleistungen.de
www.RS-Bauleistungen.de

Neues Gesicht in der Meldestelle

Sabine Yakacik mit ihrem Sohn

Seit dem 15. September 2020 werden die Panketaler Bürger von einem neuen Gesicht in der Meldestelle begrüßt. Sabine Yakacik verstärkt die Kolleginnen, die sich im Panketaler Rathaus unter anderem um An-, Ab- und Ummeldungen, die Ausstellung von Personal- und Reisepässen sowie Führungszeugnisse kümmern. Fremd ist der Panketalerin die Verwaltung nicht, denn während ihrer zweijährigen Umschulung zur Verwaltungsfachangestellten machte sie mehrere Praktika bei uns und sammelte acht Monate lang Erfahrungen in verschiedenen Fachbereichen. So erstellte sie im Bauamt ein Straßenverzeichnis und unterstützte die Wohnungsverwaltung unter anderem bei der Betriebskostenabrechnung.

Sabine Yakacik absolvierte eine kaufmännische Ausbildung und arbeitete anschließend im Einzelhandel. Die dort vorherrschenden Arbeitszeiten erwiesen sich jedoch schwer vereinbar mit dem Familienleben. Als die Stelle im Pass- und Meldewesen ausgeschrieben wurde, bewarb sie sich und konnte auch durch ihre vorherigen Erfahrungen im Rathaus überzeugen. „Nun bin ich endlich angekommen“, freut sich die verheiratete Mutter eines 6-jährigen Sohnes. Ihr war wichtig, dass sie, wie im Handel auch, weiterhin Kontakt zu Menschen hat. Dieser Wunsch wird durch ihren neuen Job erfüllt und auch im dreiköpfigen Team der Meldestelle fühlt sie sich sehr wohl.

Frank Wollgast
Pressereferent

Die E-Government-Beauftragte ist im Dienst

Diana Busse ist für das E-Government zuständig.

Diana Busse ist die erste E-Government-Beauftragte in der Panketaler Verwaltung. Am 1.12.2020 trat die Bernauerin ihren Dienst im Rathaus an. Ihr Ziel ist es, eine Strategie zu entwickeln, um die Arbeitsabläufe der Gemeinde weiter zu digitalisieren und den Service noch mehr auf die Bürger zuzuschneiden. Mit den fortschreitenden technischen Möglichkeiten durch das Internet entwickeln sich auch die Ansprüche an eine moderne und für alle leicht zugängliche Verwaltung.

Die neue Mitarbeiterin bringt jede Menge Erfahrungen mit. Ihre Ausbildung absolvierte sie in der Verwaltung des Deutschen Bundestags und war dort im zentralen Assistenzdienst tätig. Im Anschluss daran arbeitete die Mutter einer knapp 2-jährigen Tochter im Ausschuss für Ernährung und Landwirtschaft und übernahm organisatorische Aufgaben. Die 29-Jährige mit deutsch-russischen Wurzeln entschied sich dann für das International Business Management Studium an der Hochschule für Wirtschaft und Recht in Berlin. Während des Studiums absolvierte sie zwei Auslandssemester im kanadischen Ottawa und im norwegischen Bergen. Auch ein Praktikum bei Vattenfall und weitere Fortbildungen, unter anderem am Hasso-Plattner-Institut im Potsdam, brachten ihr weitere Kenntnisse in den Bereichen Personalentwicklung und Design Thinking ein.

Nach dem erfolgreichen Abschluss des Bachelor-Studiums stellte sich Diana Busse die Frage, wo sie ihr geballtes Know-how einbringen könnte und entdeckte die Stellenausschreibung der Gemeinde Panketal im Internet. „Ich dachte mir, dass die Stelle total auf mich zugeschnitten ist und habe mein Glück versucht“, erinnert sich die Sachbearbeiterin. Viel Glück hat sie nicht gebraucht, denn ihre geballten Erfahrungen und ihr freundliches Wesen reichten aus, um im Vorstellungsgespräch zu überzeugen. „Ich freue mich auf die neue Herausforderung und möchte neue Impulse setzen, bei denen der Bürger im Mittelpunkt steht“, sagt Diana Busse über ihre Vorhaben in der Gemeinde Panketal.

Frank Wollgast
Pressereferent

25 Jahre Einsatz für den Betriebshof

Straßeninstandsetzung, Grünpflege und Winterdienst – das sind nur einige der Bereiche, um die sich der Betriebshof der Gemeinde Panketal kümmert. Seit 25 Jahren ist Reik Neumann einer der Mitarbeiter, die dazu beitragen, dass diese Aufgaben erledigt werden. Am 1. Dezember 2020 beging er sein Dienstjubiläum. Zu diesem Anlass überreichte ihm Panketals Bürgermeister Maximilian Wonke eine Ehrenurkunde, die Dank und Anerkennung für die treue Pflichterfüllung zum Ausdruck bringt. „Ich gratuliere recht herzlich, danke für den jahrelangen Einsatz und hoffe, dass Sie uns noch einige Jahre erhalten bleiben“, so der Bürgermeister, der auch einen Blumenstrauß mitgebracht hatte. „Den stelle ich gleich ins Wasser, dann hat meine Frau auch noch etwas davon“, freute sich der Ladeburger.

Reik Neumann (l.) erhält die Ehrenurkunde von Bürgermeister Maximilian Wonke.

Reik Neumann erinnerte sich beim Besuch des Bürgermeisters an seine Anfänge auf dem Betriebshof im Jahr 1995. Damals gab es nur einen Lkw, der nicht einmal einen Aufsatz für den Winterdienst hatte. Die technische Ausstattung hat sich im Laufe der Jahre aber stetig verbessert und inzwischen ist der Betriebshof sehr gut mit allen möglichen handwerklichen Gerätschaften versorgt. Auch mit seinem Arbeitsumfeld ist der vierfache Familienvater zufrieden. „Es kommen auch immer wieder junge Kollegen dazu, die viel können und hier gut reinpassen“, berichtet der gelernte Baumaschinist, der sich fast 20 Jahre lang auch im Personalrat engagierte.

Frank Wollgast
Pressereferent

Gut gemeint – trotzdem nicht schön

Am Montag nach dem 2. Advent fand unsere Bibliotheksmitarbeiterin Frau Albrecht eine „anonyme Bücherspende“ vor dem Eingang der Bibliothek. Wie das Foto zeigt, handelte es sich dabei um eine überquellende Tasche, in der sich – neben ein paar Ausnahmen – vorwiegend unbrauchbare Literatur befand. „Auch der Bücherwagen des Medienrückgabekastens gegenüber des Eingangs war so voll, dass etliche Bücher beim Herausziehen zu Boden fielen“, berichtet Frau Albrecht. Dort wurde eine Großzahl von Büchern als vermeintliche Spende eingeworfen, obwohl der Medienrückgabeschrank – wie der Namen schon sagt – ausschließlich für die Rückgabe entliehener Medien genutzt werden darf. Darauf weist auch ein entsprechendes Schild an dem Kasten hin.
„Viele der gespendeten Bücher sind entweder keinesfalls lesenswert, alt oder in einem schlechten Zustand. Sowas wird nicht in den Bestand der Bibliothek aufgenommen,

sondern direkt entsorgt“, informiert Frau Albrecht. Daher die Bitte: Legen Sie bitte keine anonymen Spenden mehr vor die Tür oder in den Rückgabekasten!

Wer sein heimisches Bücherregal ausmisten und aussortieren möchte, sollte vorab mit unseren Bibliotheksmitarbeiterinnen Rücksprache halten!
Sie sind unter der 030-94511190 zu erreichen.

Julia Stege
Jugend/Kultur/Soziales

Seit 1927
Einfach Spitze!
AUTOHAUS THOMAS KAPINSKY
Autorisierter Vertragspartner im Norden Berlins
Service
Audi Service
Nutzfahrzeuge Service
• Werkstattservice • Volkswagen und Audi Original Teile & Zubehör
• Unfallinstandsetzung • HU & AU • Reifenverkauf & Montage
• Volkswagen Economy Service für Fahrzeuge ab 4+ Jahre
• Klimaanlagenservice • Gebrauchtwagen • Vorführwagen
• EU-Neuwagen • Mietwagen • Finanzierung & Versicherung
Autohaus Thomas Kapinsky GmbH & Co. KG • Blankenburger Str. 95 • 13089 Berlin Heinersdorf
Telefon: (030) 47 89 96 - 0 • www.kapinsky.de

SETZER RECHTSANWALT
www.ra-setzer.de
Marko Setzer
Bernauer Str. 17 A
16341 Panketal
post@ra-setzer.de
25% ERMÄßIGUNG Code: „PBote“ auf Erstberatungsgebühren
• GmbH / GbR-Gründung / GF-Vertrag
• Kündigungsschutzklage Arbeitsvertrag-Check
• Abmahnung Filesharing Markenanmeldung Onlineshop-Check
TERMIN VEREINBAREN!
+49 (0) 30 - 400 54 861
GESELLSCHAFTSRECHT • ARBEITSRECHT • ABMAHNWESEN

Liebe Freunde und Unterstützer der Panketaler Feuerwehr,

nach langen Vorbereitungen sind wir unserem Ziel näher gekommen und würden uns freuen, wenn wir es mit Eurer/Ihrer Hilfe bis zum Schluss schaffen.

Die Freiwillige Feuerwehr Schwanebeck befindet sich in der Planung und Durchführung für die Rekonstruktion des alten Spritzenhauses auf dem historischen Anger des Dorfes.

Einige Kameraden unserer Alters- und Ehrenabteilung haben ihre ersten Schritte innerhalb der Feuerwehr in diesem Haus gemacht. Daher gehört es nicht nur zur Geschichte der Schwanebecker Feuerwehr, sondern auch zur Geschichte des Dorfes Schwanebeck und der Gemeinde Panketal.

Dieses alte historische Bauwerk wurde nachdem es der Feuerwehr und ihren Ansprüchen nicht mehr gerecht wurde, seitens der Gemeinde Panketal anderweitig genutzt. Mit den Jahre und den daraus folgenden Nutzung wurde vieler Hand an dem Gebäude verändert.

Wir als Freiwillige Feuerwehr Schwanebeck wollen mit Eurer/Ihrer Hilfe das alte Spritzenhaus in seinem neuen alten Glanz erstrahlen lassen. Mit der tatkräftigen Unterstützung unserer Freunde konnten wir bereits viele Dinge in die Wege leiten, damit wir aus dem Spritzenhaus ein Begegnungsort am Dorfanger eröffnen können, an dem sich Jeder über die Geschichte der Freiwilligen Feuerwehr Schwanebeck und des Dorfes informieren oder auch eine Erholungspause von einer Radtour oder einer Wanderung gönnen kann.

Für unsere geplanten Baumaßnahmen benötigen wir neben finanzieller Hilfe und Baumaterialien, auch sicherlich Hilfe von Fachleuten. Daher würden wir uns riesig freuen, wenn der ein oder andere beim Durchstöbern des Dachbodens, des Kellers oder des Gartens unter anderem alte Biberschwänze (Dacheindeckung) findet oder sich mit uns in Verbindung setzt und sein Fachwissen zur Verfügung stellt. Weiterhin kann gespendet werden: Dafür bitte die unten angegebene Kontoverbindung mit dem Verwendungszweck „Spritzenhaus“ nutzen.

Jede einzelne und kleine Hilfe bringst uns unserem Ziel näher.

Dafür danke ich Euch/Ihnen im Namen der Kameraden der Freiwilligen Feuerwehr Schwanebeck und allen Mitgliedern des Fördervereins der Freiwilligen Feuerwehr Schwanebeck e.V.

Euer/Ihr Georg Krüger (Vereinsvorsitzender)

Förderverein der Freiwilligen Feuerwehr Schwanebeck e.V.
Dorfstraße 7a
16341 Panketal
IBAN: DE59 1705 2000 3000 0490 60
BIC WELADED1GZE
Vereinsregister: VR 4431, Amtsgericht Frankfurt/Oder

Weihnachtsbaumsammlung Gemeinde Panketal

BDG beginnt am 06. Januar 2021 mit der Abholung

die Zukunft ist ERNEUER:BAR BDG Barnimer Dienstleis gesellsch

Die Barnimer Dienstleistungsgesellschaft mbH übernimmt auch in dieser Saison wieder die Entsorgung der Weihnachtsbäume. Sie erfolgt in der Gemeinde Panketal am **06.01.2021, 18.01.2021 und 25.01.2021.**

Die Bäume werden nach der Sammlung zur thermischen Verwertung in das Holzheizkraftwerk nach Eberswalde gebracht. Mitgenommen werden daher nur Weihnachtsbäume ohne Dekoration, Lametta, Kunstschnee und Transportverpackungen. Bäume, die länger als drei Meter sind und einen Stammdurchmesser von mehr als 10 cm aufweisen, müssen an den Barnimer Recycling- und Wertstoffhöfen angeliefert werden.
Die Abholung erfolgt wie gewohnt an den öffentlichen Glascontainerstellplätzen der Gemeinde.
Das Ablegen anderer Abfälle ist nicht gestattet und stellt eine Ordnungswidrigkeit dar, die verfolgt wird.

Die Webseite der Barnimer Dienstleistungsgesellschaft mbH www.kw-bdg-barnim.de und die BDG-MüllApp informieren über alle Termine und Abholplätze. Für Fragen steht auch die Kundenbetreuung unter 03334 526 20 28 zur Verfügung.

Meisterhaft auto reparatur
• Service & Reparatur
• Zulassungsservice
• TÜV & AU
Lautenbach & Bunge GbR
Meisterbetrieb

Bucher Str. 51 · 16341 Panketal · Tel. 030/944 62 97
zepernick123@t-online.de · www.as123zepernick.de

Druckfehler im Panketalboten

Panketal, den 10. Dezember 2020

Leider hat sich ein **Druckfehler** im Panketalboten eingeschlichen.
Auf Seite 8 im Artikel **Ablesekarten** ist im 4. Absatz das Datum **21.12.2020 falsch** ausgewiesen.
Richtig ist **31.12.2020**.
Wir bitten, den Fehler zu entschuldigen.

Rinne
Werkleiterin

Frank Herbst
GERICHTLICH ZUGELASSENER RENTENBERATER
Diplom - Verwaltungswirt für Sozialversicherungsrecht / Prozessagent
Richard-Wagner-Str. 11a, 16341 Panketal Tel. 030 - 944 74 49 Fax 030 - 945 177 56
Rentenversicherung (AAÜG), Unfallversicherung, Schwerbehindertenrecht
Antrags-, Überprüfungs- und Klageverfahren (inkl. mündl. Vertretung) vor den Sozialgerichten

NATUR

Beleuchtung

Eine nächtliche Beleuchtung für den eigenen Garten oder den Balkon kann u.a. für Sie und Ihre Liebsten für eine gemütliche Stimmung sorgen oder Ihnen zur Orientierung dienen. Sie kann aber gleichzeitig auch den natürlichen Lebensrhythmus nachtaktiven Insekten stören. Wer also Insekten etwas Gutes tun möchte, sollte nach Möglichkeit auf eine Beleuchtung verzichten oder auf eine insektenfreundliche Beleuchtung achten. Vielleicht bietet es sich ja z.B. an, im Rahmen der Weihnachtsbeleuchtet, die ein oder andere vorhandene Beleuchtung auszutauschen? Diesen und viele weitere

Bildquelle: https://pixabay.com

Tipps können Sie der Broschüre „Insektenfreundlicher gärtnern – Praktische Tipps für Ihr Zuhause“ vom Bundesministerium für Umwelt, Naturschutz und nukleare Sicherheit (Stand: Februar 2020,1. Auflage, Berlin) entnehmen. Den Hinweis zur Beleuchtung unter dem Motto „Weniger Licht ist mehr“ finden Sie auf S. 17 dieser Broschüre. Es sei in diesem Rahmen ausdrücklich darauf hingewiesen, dass Straßenbeleuchtung aufgrund der Verkehrssicherungspflicht notwendig ist.

A. Liebner
(Orts- und Regionalplanung)

KULTUR

Liebe Leserinnen und Leser,

wir begrüßen Sie herzlich im neuen Jahr und wünschen Ihnen allen viel Kraft, Zuversicht, Gesundheit und Glück. Wir hoffen sehr Ihnen bald wieder den Zutritt zu unserer Bibliothek Panketal gewähren zu können. Unser Bibliotheksteam ist sehr bemüht Sie trotzdem mit Medien zu versorgen. Dies geschieht mit der „kontaktlosen Ausleihe“

Und so funktionierts:

Niemand muss auf seine Lektüre verzichten: Wer frischen Lesestoff braucht oder auch CDs und DVDs sucht, kann die Medien bestellen und in der Schleusenausleihe abholen. Zusätzlich kann auch das Angebot der Barnim Onleihe genutzt werden (in der Bibliotheksmitgliedschaft enthalten).

Interessierte suchen sich verfügbare Titel ihrer Bibliothek aus dem Online-Katalog ***https://panketal.de/leben/bildung/bibliothek-panketal.html*** oder lassen Sie sich etwas von uns zusammenstellen (max. 10 Medien).Kontaktieren Sie uns ausschließlich telefonisch unter der Nummer 030 / 945 11 190 montags bis freitags von 8.00 – 13.00Uhr. Die Mitarbeiterinnen der Bibliothek Panketal vereinbaren dann einen Abholtermin mit Ihnen**, bitte bringen Sie unbedingt den Bibliotheksausweis, sowie eine Tragetasche mit!!!**

Leider müssen Sie dennoch aus betriebstechnischen Gründen auf die kontaktlose Ausleihe in der Zeit vom 24.12.2020 bis zum 08.01.2021 verzichten. Auch bleibt der Rückgabekasten geschlossen.

ALLE MEDIEN SIND BIS ZUM 13. JANUAR VERLÄNGERT!!!

Der Kunstbrücke-Panketal-Jahresrückblick 2020

Wenn wir auf das Kulturjahr 2020 zurück blicken, so geschieht dies mit einem großen weinenden Auge. Denn vieles von dem, was sich die engagierten Mitglieder des Vereins „Kunstbrücke Panketal e.V." vorgenommen hatten, musste coronabedingt ausfallen oder verschoben werden.
Das sollte uns aber nicht davon abhalten, die schönen Dinge zu würdigen, die stattfinden konnten. Und vor allem wollen wir nach vorn blicken und zuversichtlich in Richtung Frühjahr und Sommer 2021 schauen.

Das Kulturjahr 2020 des Kulturvereins „Kunstbrücke Panketal e.V." begann im Februar mit einem kleinen Paukenschlag! Bereits kurz nach der Ankündigung unseres Films „Der kleine Prinz" aus der Reihe **„Kino in Panketal"** gab es soviel Vorbestellungen, dass wir die Veranstaltung innerhalb eines Wochenendes dreimal durchführen mussten und noch immer Kartenwünsche offen blieben.

Anbei der Bericht von der Abendveranstaltung des 14. Februar

Von „Kleiner Prinz" bis „Sachsenklinik" - ein gelungener Kinoabend mit Monika Lennartz in Panketal
Dicht gedrängt sitzen die Gäste des IB Mehrgenerationenhauses am Genfer Platz in Schwanebeck, als sich eine kleine, zierliche Frau zielstrebig ihren Weg durch die Stuhlreihen bahnt und spontan Applaus erklingt. Die Schauspielerin Monika Lennartz, heutigen Fernsehzuschauern unter anderem bekannt aus ihrer Rolle als Luise Brenner im TV-Dauerbrenner „In aller Freundschaft", ergreift nach kurzer Begrüßung das Wort. Sie verlas einige Worte ihrer erkrankten Kollegin Christel Bodenstein, aus denen hervorging, wie sehr sich die Darstellerin des „kleinen Prinzen" die Aufführung dieses Filmes immer gewünscht hatte und wie sehr sie das jahrzehntelange Warten darauf verdross. „Das Fernsehen hatte versäumt, bei den Franzosen, den Erben Saint-Exupérys, die Senderechte zu erwerben", berichtet Lennartz.
Anschließend erlebten die Anwesenden einen ganz besonderen Filmabend. „Der kleine Prinz" aus dem Jahre 1966 stellt ohne Zweifel eine Ausnahme im Schaffen von Konrad Wolf, des möglicherweise bedeutendsten Filmregisseurs der DDR, dar. Das futuristisch-puristische Studio-Bühnenbild (Szenenbild: Alfred Hirschmeier) wirkt zeitlos modern, ebenso die Kostüme der Protagonisten von Prinz, König, Eitlem, Laternenanzünder und und und … Der „Märchenstoff" des französischen Schriftstellers und Aufklärungsfliegers Antoine de Saint-Exupéry kommt in der Erzählweise Konrad Wolfs existenzialistisch daher, stellt mehr Fragen als er Antworten gibt und lässt den Zuschauer gleichermaßen berührt und doch auch etwas ratlos zurück. Manfred Krug singt die Titel-Ballade ruhig, nachdenklich und gefühlvoll. Als die letzten Takte verklingen, brandet erneut Beifall auf.
Nach einer kurzen Pause beginnt die Gesprächsrunde. Monika Lennartz erzählt von ihrer Freundschaft mit Christel Bodenstein, von ihrer Zeit am Gorki-Theater, von ihrer ersten Begegnung mit dem Ehepaar Wolf / Bodenstein in deren Wohnung …
Die Fragen aus dem Publikum, moderiert vom Vorsitzenden des Vereins „Kunstbrücke Panketal e.V.", Niels Templin, beziehen sich auf den gezeigten Film ebenso wie auf Leben und Wirken der Schauspielerin. Ob die Geschichte eher für Kinder oder für Erwachsene gedacht ist, möchte jemand wissen. „Ich vermute, viele Erwachsene verstehen sie nicht wirklich, und die Kinder nehmen sich ihren Teil daraus", erklärte Monika Lennartz. „Die Erzählung ist hoch philosophisch und komplex. Und doch so berührend. Am letzten Tag der Dreharbeiten haben die Beteiligten geweint, hat mir Christel (Bodenstein) noch erzählt."
Als gegen 22:00 Uhr die letzten Besucher das Mehrgenerationenhaus am Genfer Platz verlassen haben, rücken die Mitglieder der Kunstbrücke die Stühle für den nächsten Tag zurecht. Zwischen Donnerstag und Sonntag haben ca. 180 Gäste den wunderbaren Film erlebt.

Die „Panketaler Kulturtage 2020" im Mai fielen der Corona-Pandemie zum Opfer.
Einige Veranstaltungen wurden online durchgeführt, so gut es ging:
So gab es eine Galerie mit Bildern von kreativen Schülern des Freien Gymnasiums Panketal. Unter dem Motto „Bin ich schön?" präsentierten Schülerinnen und Schüler der Klassenstufe 8 Collagen und Assemblagen aus Papier und Materialmix im XXL-Format.
Unter Bezug auf das Musical und Theaterstück „Wal Aria", welches aus Anlass des 20igsten Jahrestages der Gründung der Privatschule aufgeführt wurde, standen zahlreiche weitere künstlerische Arbeiten der 5 bis 10. Klassenstufen.
Andere Schülerinnen und Schüler beschäftigten sich mit Expressionismus, setzten sich mit der Erzählung „Blackout" auseinander oder beschäftigten sich mit speziellen Techniken. Eine Auswahl der Werke finden Sie online auf den Seiten unseres Vereins unter der Rubrik „Veranstaltungen".

Der Autor und Maler J.P. Bouzac präsentierte im Netz ausgewählte Bilder und einen Auszug aus seinen Büchern „Mein kalter Krieg" und „Nach Berlin!". Zwei Auszüge der Lesungen sind ebenfalls online abrufbar.

Am 16. August präsentierten Panketals Kulturbühne „Studio 7" und der Kulturverein „Kunstbrücke Panketal e.V." vor dem Rathaus live das Barnimer Duo „Blank".
Carsten Große und Burghard Kühn (ehem. Musiker u.a.bei „Cäsar und die Spieler" bzw. „Monokel") machen seit 30 Jahren gemeinsam Musik. Als „Blank" performten sie am Sonntag, den 16. August zwischen 17:00 und 19:00 Uhr eigene Songs und zahlreiche bekannte Hits aus den 60er, 70er und 80er Jahren. Der Titel „Here comes the Sun" von George Harrison hätte passender nicht sein können, strahlte die Sonne doch kräftig auf die gut 150 Zuhörer, die sich zum Teil von den Schirmen des Kaffee Madlen vor der Sonne schützen ließen bzw. unter Bäumen und dem Dach der Fahrradständer „Zuflucht" suchten.
Bert Eulitz von „Studio 7", der den Kontakt zu den Musikern vermittelt hatte, ergriff das Wort und verwies auf die nach wie vor prekäre Lage der Kunst- und Musikschaffenden, die noch immer kaum Auftrittsmöglichkeiten hätten und von der Politik vergessen worden seien.
Ohne lange Vorrede begannen Carsten Große und Burghard Kühn mit ihrem Programm. Zwischen den Titeln – Klassikern

oder zu unrecht vergessenenen Perlen der Popmusik der letzten vier Jahrzehnte – gaben sie die eine oder andere Anekdote aus ihrem langen Musikerleben preis. Auch sie zeigten sich, ebenso wie das gespannt lauschende Publikum, dankbar für diese Auftrittsmöglichkeit.
In der Pause, die das zweistündige Gastspiel teilte, sammelten Mitglieder des Kulturvereins Spenden ein, die den eintrittsfreien Auftritt der Vollblutmusiker finanzieren halfen. Auch dabei äußerten zahlreiche Gäste Freude und Dankbarkeit und zeigten dies auch großzügig.
Der zweite Teil des Konzerts endete mit mehreren Zugaben. Gäste, Musiker und Veranstalter verließen den Platz vor dem Rathaus Panketal mehr als zufrieden.

Am 1. September gab es wieder „Kino in Panketal". Im Ratssaal des Panketaler Rathauses wurde in Kooperation mit dem Landesverband für Körper- und mehrfachbehinderte Menschen Berlin-Brandenburg e.V. der polnische Film „In meinem Kopf ein Universum" gezeigt.
„Ich bin kein Gemüse!" - Bewegender Film über einen schwerbehinderten Jungen und seinen Kampf für ein Leben in Selbstbestimmung

Durch den Abend und die anschließende Gesprächsrunde mit Betroffenen, Vertretern der EUTB, der Behindertenbeauftragen der Gemeinde Panketal, Ilona Trometer sowie Panketals Bürgermeister Max Wonke führte bb-Radio-Moderatorin Clara Himmel.

Mateusz ist ein Teenager. Er schaut Mädchen in den Ausschnitt, er sehnt sich nach Liebe, er macht sich Gedanken über sich und die Welt. Allerdings leidet Mateusz an einer zerebralen Nervenstörung und ist schwer körperbehindert. Er kann sich nicht mit anderen verständigen, bringt allenfalls ein paar Grunzlaute zustande und kann weder selbständig laufen, essen oder sich sonstwie versorgen. Gefangen zwischen der Liebe seiner Mutter und unachtsamen Ärzten (Mateusz sei geistig behindert und „sabbert wie ein Hund") ist er gefesselt im eigenen Körper. Erst nach vielen Jahren und einem langen Aufenthalt in einem Heim für geistig behinderte Menschen erkennt eine Logopädin seine Fähigkeiten Als er seiner Mutter schließlich den ersten Satz übermitteln kann, sind viele der Zuschauer im Saal überwältigt vor Erleichterung: „Ich bin kein Gemüse!"
„In meinem Kopf ein Universum" ist kein „Behindertenfilm", sondern eine Tragikkomödie über den Lebens- und Leidensweg eines jungen Mannes, der sein Leben selbstbestimmt gestalten will und an den Kommunikationsproblemen mit seiner Umwelt zu zerbrechen droht.

In der anschließenden Gesprächsrunde betonte die Mutter eines mehrfach behinderten Sohnes, wie wichtig Vernetzung und Austausch für Betroffene und Angehörige sind. Anja Binder von der EUTB stellte die Rahmenbedingungen für die Arbeit mit den Betroffenen dar und warb für mehr Unterstützung vor allem durch Politik und Krankenkassen.
Panketals Behindertenbeauftrage Ilona Trometer vergab der Gemeinde Panketal insgesamt gute Noten für den Umgang mit der Thematik, wies aber auch auf Defizite in der Umsetzung der Teilhabe für beeinträchtige Menschen hin. Bürgermeister Max Wonke warb in diesem Zusammenhang beim Straßenbau für die Errichtung von Fußwegen und deren Bedeutung für die sichere Nutzung von Straßen auch durch Mütter mit Kinderwagen, Behinderte oder ältere Menschen.
Moderatorin Clara Himmel befragte auch die unter den Zuschauern anwesende Ausnahme-Athletin Marianne Buggenhagen, welche dem Behindertensport in Deutschland wie keine zweite Gesicht und Popularität gab. Buggenhagen warb für mehr Konsequenz bei der Herstellung von Barrierefreiheit und konkret für die Errichtung einer 400-Meter-Bahn im neuen Sport- und Spielpark an der Straße der Jugend.

Am 3. September 2020 fanden die turnusgemäßen Vorstandswahlen des Kulturvereins „Kunstbrücke Panketal e.V." statt.

Ohne Gegenstimmen wurde der alte und neue Vereinsvorsitzende Niels Templin wiedergewählt. Auch die stellvertretende Vorsitzende Irmgard Reibel, Schatzmeister Jürgen Schneider sowie die Beisitzer Dr. Sigrun Pilz und Thorsten Wirth wurden mit 100% Ja-Stimmen in ihren Funktionen bestätigt.
Für die ausscheidenden Vorstandsmitglieder Prof. Jürgen Elsner und Jenny Seemann wurde Birgit Reinermann ebenfalls mit voller Zustimmung neu in den Vorstand gewählt.

Prof. Jürgen Elsner, spiritus rector und Gründungsmitglied der Kunstbrücke, wurde auf Vorschlag des Vorstandes einstimmig die bislang erste und einzige Ehrenmitgliedschaft des Vereins angetragen.

Niels Templin beleuchtete in seinem Rechenschaftsbericht die zurückliegenden Monate. Dabei ging er auf die erfolgreiche Arbeit des Kulturvereins ein, die sich an quantitativem und auch qualitativem Wachstum der organisierten Veranstaltungen ablesen lässt.
Auch die Bandbreite der Angebote wuchs weiter. Neben klassischer und auch moderner Musik, Lesungen, musikalischer Früherziehung und der Organisation von Kunstausstellungen Panketaler Schulen kam das Format „Kino in Panketal" hinzu, welches sich mit wenigen Veranstaltungen bereits zu einem Publikumsmagneten mauserte.
Auch Dank der Kulturförderung des Landkreises Barnim und der Gemeinde Panketal sowie durch die großzügige Unterstützung durch die Sparkasse Barnim wird der Verein „Kunstbrücke Panketal e.V." in schwierigen Zeiten Flagge zeigen und kulturelles Leben im Ort fördern und befördern können.

Gute Laune und tolle Stimmen in Panketal - Musik für Freunde – Livekonzert mit „Mattis, Leo und Freunde“

Der Verein „Kunstbrücke Panketal e.V.“ präsentierte am Sonnabend, den 12. September ab 19:00 Uhr in der Mensa des Schulstandortes Zepernick zum zweiten Mal die jungen Musiker Mattis Bermann und Leo Bertram.

Die zwei Bernauer, die derzeit in Potsdam und Berlin studieren, begeistern ihre Fans im Barnim derzeit in verschiedenen Formationen. In Panketal gastierten die zwei erneut als „Mattis, Leo und Freunde“, wobei die „Freunde“ je nach Abend, Stimmung und Zeit wechseln können. Am Sonnabend war es dann Lena Wehrstadt, die an der Geige überzeugte und eine zusätzliche Klangfarbe ins Spiel brachte.

Die Lieder, ergänzt um witzige, freche und bisweilen launige Überleitungen und Kommentare, stammen aus dem unterschiedlichsten Bereichen der Musik: Pop und Rock (gern auch deutschsprachig), Volkslied und Evergreens des deutschen Schlagers. Die musikalische Aufbereitung und die fast schon minimalistische Umsetzung mit Keyboard und Cajon verleihen auch bekannten Liedern ein neues, eigenes Flair und erzeugen einen spezifischen Sound, der Hörer*innen in den Bann zu ziehen vermag.

Ob „Thank you for Travelling with „Deutsche Bahn““, Chart-Hits von OneRepublic und Coldplay oder der so witzige wie aktuelle „Nussschüsselblues“ - das Publikum klatschte begeistert mit oder wippte in Ermangelung von Gelegenheit (wegen des coronabedingten Tanzverbots) mit den Füßen.

Unterbrochen von einer kurzen Pause und Gelegenheit für den Konsum eines Glases Wasser oder Wein, ging die Veranstaltung nach zwei Stunden und einer Zugabe zu Ende. Künstler und Publikum zeigten sich mehr als zufrieden und es darf vermutet werden, dass es sich nicht um das letzte Heimspiel der witzig-musikalischen Barnimer „Mattis, Leo und Freunde“ gehandelt hat.

Autorenlesung – Peggy Langhans las aus „Die Seele der Steine“ am 19. September um 19:00 Uhr

Werde, was du bist.
Das Leben der erfolgreichen französischen Schriftstellerin Barbara Benoit gerät auf einer Reise nach Berlin aus den Fugen, als sie dort der jungen Annika begegnet. Deren unkomplizierter Lebensstil und offene Weltsicht sind für Barbara, die sich vollkommen ihrer Arbeit verschrieben hat, gleichermaßen faszinierend wie befremdlich. Zwei Wirklichkeiten, wie sie unterschiedlicher nicht sein können, treffen aufeinander und setzen die Suche nach sich selbst und den Wunsch nach einer Wandlung in Gang.

Barbara Benoit hat als Autorin alles erreicht. Ihre Romane sind als Bestseller einem weltweiten Publikum bekannt. Ihren Erfolg hat sie sich mit eiserner Disziplin erarbeitet: Als Waisenkind eines im Krieg hingerichteten Widerstandskämpfers und einer Studentin wuchs sie mittellos und ohne familiäre Geborgenheit auf. Schon immer auf sich allein gestellt, hat Barbara ihr Leben voll und ganz ihrer Arbeit verschrieben. So hat sie es mittlerweile zu Ruhm und ansehnlichem Besitz gebracht. Doch trotz ihres materiellen Wohlstands empfindet sie mit zunehmendem Alter eine Leere und Erschöpfung, die Ruhm und Anerkennung nicht zu füllen vermögen. Auf einer ihrer Buchvorstellungsreisen durch Europa besucht sie zum ersten Mal Berlin. Seltsam vertraut erscheint ihr diese Stadt. Als sie der jungen Historikerin und Stadtführerin Annika begegnet, entsteht bereits im ersten Moment ihrer Begegnung bei beiden gleichermaßen Anziehung und Befremdung. Barbara, die im Schreiben ihrer Bücher keine Erfüllung mehr findet, sieht in Annika etwas, das sie verdrängt oder bisher nicht zu leben in Betracht gezogen hat. Für Annika, die bislang eher in den Tag hineinlebt und sich nicht festlegen musste, stellt sich die Frage nach Sinnhaftigkeit und Verantwortung im Leben. Die gemeinsame Arbeit an einem Buchprojekt auf Barbaras Anwesen in Frankreich lässt sie einander noch näher kommen – und lässt gleichzeitig Konflikte aufbrechen, die sie an ihre Grenzen bringen. Wie können zwei Menschen, die unterschiedlicher nicht sein können, einen gemeinsamen Weg gehen, ohne sich dabei zu verlieren?

Peggy Langhans´Roman „Die Seele der Steine“ erzählt vom Beginn einer Suche nach sich selbst. Wie die Gezeiten begleiten dabei Freude und Angst, Liebe und Verlust den Weg ihrer Figuren, die in der Wahrhaftigkeit eines Moments vor den Spiegel ihre Lebens gestellt werden.
Für die in Mecklenburg-Vorpommern geborene und in Berlin lebende Autorin und Dramaturgin Langhans spielen Meer, Natur, Musik und Worte schon immer eine große Rolle. Deshalb inszeniert sie ihre Lesungen immer auch musikalisch.
In Panketal wurde die Autorin begleitet von Maria Mané (Gesang) und Barbara Klaus-Cosca (Akkordeon).

„Kino in Panketal“ zeigte DEFA-Kinderfilm-Klassiker „Die Suche nach dem wunderbunten Vögelchen“

Am Sonntag, den 4. Oktober, fand in der Aula der Grundschule Zepernick der „märchenhafte Kriminalfilm für Kinder“ (original Kinowerbung) aus dem Jahr 1964 seine Aufführung.
Die Geschichte um den lieblich singenden Vogel mit den Wunderkräften ist vermutlich jedem DDR-Bürger vertraut, handelte es bei der Vorlage des Films doch um eine Pflichtlekture für alle Schülerinnen und Schüler.
Eines Morgens ist das wunderbunte Vögelchen aus dem Garten des Kinderheims „Sonnenschein“ in der Stadt Käsebrot verschwunden. Die Kinder sind sich sicher: Ihr Vögelchen wurde gestohlen. Auch die herbeigerufene Polizei kann zunächst nur die Spuren am Tatort sichern. Fasern, ein Fußabdruck und die Vermutung, dass sich der oder die Täter mit einem Auto vom Tatort entfernt haben sind die einzigen Hinweise. Gut, dass die Kinder, allen voran Bärbel, Sonja und Lutz, aufmerksame Beobachter sind und sich gut an die letzten Besucher im Heim erinnern können. Schon bald führt die Spur die drei Amateurdetektive gemeinsam mit den Hauptwachmeistern Wiesel und Löffelholz auf den Rummelplatz in Butterberg …
Die gelungene filmische Umsetzung des fantasievollen Kinderkrimis von Franz Fühmann ist vor allem dem Regisseuer Wolfgang Losansky zu verdanken, für den das „Vögelchen“ den Beginn seines Erfolgs als Regisseur von Kinder- und Jugendfilmen darstellt.
Wenn auch einige Szenen des Films aus der Zeit gefallen scheinen, bleibt seine Kernaussage aktuell und wichtig: Das friedliche Zusammenleben der Menschen und ein gemeinsames Miteinander sind wichtiger als Raffgier und die Jagd nach Besitz.

Mit Neugier, Mut und Entschlossenheit löst man Probleme und hilft sich gegenseitig.
Die Aufnahmen zu diesem ungewöhnlichen DEFA-Film fanden vor allem in Eisenhüttenstadt, Hoyerswerda und am Schloss Bantikow bei Wusterhausen/Dosse statt. Eine Besucherin der Kino-Vorstellung berichtete anschließend von ihrer Kindheit in Bantikow und ergriff mit dem Veranstaltungsbesuch die Gelegenheit, ihrer Tochter das Schloss im Film zu zeigen.

Wenn Ehen tödlich enden – Stefan Hähnel las makabre Mordgeschichten
Es gastierte der „Meister des schwarzen Humors" („Berliner Kurier") am Donnerstag, den 29.10. 2020 im Gemeindehaus der St. Annen Gemeinde und gab einige seiner zahlreichen kriminell - skurilen Kurzgeschichten zum Besten.
Ob der zum Äußersten provozierte Professor, der um seine Fußball-Leidenschaft gebrachte Fan, ob die Damen beim Kaffeekränzchen, die dem Autor besonders bei den Mordmethoden aufmerksam lauschen – fast immer sind es Missverständnisse oder unausgesprochene Defizite, die letztlich die Ursachen bilden für die tödlich-tragischen Ereignisse, welche Stefan Hähnel mit viel schwarzem Humor und Sinn für Pointen vortrug.
Die gut 20 Gäste unserer letzten Kulturveranstaltung vor dem zweiten Corona-Lockdown lauschten dem Berliner Künstler dankbar und mit sichtlichem Vergnügen.
Mit dieser Veranstaltung endete das „Kulturjahr" 2020, organisiert von der „Kunstbrücke Panketal e.V." vorzeitig im zweiten Lockdown. Im Rückblick können wir feststellen: Es waren real doch mehr Veranstaltungen möglich als gefühlt. Hoffen wir, dass wir mit steigenden Temperaturen und einem möglicherweise vorhandenen Impfstoff unser aller (Kultur-)Leben wieder in normalere Bahnen lenken können. Wir, die Mitglieder des Vereins „Kunstbrücke Panketal e.V." möchten jedenfalls weiter dafür arbeiten. Wenn auch Sie sich kulturell engagieren möchten, sind Sie herzlich eingeladen. Wenn Sie Ideen, Anregungen oder kritische Hinweise für uns haben, sind Sie auch jederzeit willkommen.

Aktuelle Informationen zu Aktivitäten des Vereins „Kunstbrücke Panketal e.V." erhalten Sie immer auch auf der Homepage des Vereins unter www.kunstbruckepanketal.de bzw auf Facebook unter https://www.facebook.com/Kunstbruecke.Panketal/

Fotos (Quelle Kunstbrücke Panketal e.V.)

i.A. Thorsten Wirth

Hauskrankenpflege Sandra Duckstein

Pflege mit viel Herz
Häusliche Krankenpflege

Wir wünschen allen unseren Patienten, Geschäftspartnern sowie Mitarbeitern ein frohes, erfolgreiches und vor allem gesundes neues Jahr!

Alt Zepernick 23 • 16341 Panketal • Tel. (0 30) 944 190 59
www.hauskrankenpflege-duckstein.de

Meisterbetrieb W&B Innungsbetrieb

Malerbetrieb
Wentzel & Belling GmbH

Dekorative Maltechniken
Öko-Mineralfarbanstriche
Fassadenbeschriftungen
Bodenbelagsarbeiten

15 JAHRE

Wilhelm-Liebknecht-Str. 43 · 16341 Panketal
030-94 79 66 61
malermeisterwentzel@t-online.de

Raubkatzen Barnim e.V.

Wir unterstützen die Arbeit des Wildkatzenzentrum Felidae in Tempelfelde.

Besuchen Sie die Führungen im Wildkatzenzentrum und kriegen Sie spannende Einblicke!

Kontakt für die Anmeldung zu Führungen:
• Hotline: 03337 463270 (Mo–Fr 10-17 Uhr)
• E-Mail: info@wildkatzen-barnim.de
• Infos: www.wildkatzen-barnim.de

Raubkatzen Barnim e.V.
www.raubkatzen-barnim.de
info@raubkatzen-barnim.de
Spendenkonto Raubkatzen Barnim e.V.:
DE21 1605 0000 1000 7256 06

Veranstaltungen in der Gemeinde Panketal 2021

ACHTUNG: Der Terminkalender ist OHNE GEWÄHR!
Bitte erkundigen Sie sich direkt beim angegebenen Veranstalter, ob die Veranstaltung auch wirklich stattfindet.

Datum	Zeit	Veranstaltung	Veranstalter	Veranstaltungsort
Januar				
Dienstag, 12.01.	17:00-18:00	Sprechstunde der Behindertenbeauftragte	Ilona Trometer	Glaskasten im Erdgeschoss (Foyer) des Rathauses Panketal
Samstag, 16.01.	18:00	Klavierkonzert	KunstBrücke Panketal e. V.	Gemeindehaus St. Annen
Donnerstag, 28.01.		Kulturdonnerstag – Lesung	KunstBrücke Panketal e. V.	Genfer Platz 2
Freitag, 29.01.	19:00	Eine musikalische Zeitreise durch die Welt des Schlagers der 60er Jahre, Gästebeitrag: 2,00 Euro	Siedlerverein Gehrenberge 1929 e. V.	Begegnungsstätte Kolpingstr. 16
Februar				
Donnerstag, 11.02.		Lesung/Ausstellung – der utor und Maper JP. Bouzac liest aus seinen Büchern „20 Jahre in Preußen“ und „Mein kalter Krieg“	KunstBrücke Panketal e. V.	Genfer Platz 2
Freitag, 26.02.	19:00	Geschichtsverein: Chronik von Schwanebeck, Gästebeitrag: 2,00 Euro	Siedlerverein Gehrenberge 1929 e. V.	Begegnungsstätte Kolpingstr. 16
März				
Donnerstag, 11.03.	19:00	Lesung Autor Thomas Franke „Der Geschichtensammler“	KunstBrücke Panketal e. V.	Genfer Platz 2
Freitag, 26.03.	19:00	Kräuterwissen, Gästebeitrag: 2,00 Euro	Siedlerverein Gehrenberge 1929 e. V.	Begegnungsstätte Kolpingstr. 16
April				
Donnerstag, 08.04.	19:00	Blanche Kommerell und Sebastian Kommerell Vernissage/Lesung/Musik	KunstBrücke Panketal e. V.	Genfer Platz 2
Sonntag, 11.04.	17:00	Kino in Panketal Rotkäppchen DDR 1962 mit Blanche Kommerell	KunstBrücke Panketal e. V.	Genfer Platz 2
Freitag, 30.04.	19:00	Der Bürgermeister kommt, Gästebeitrag: 2,00 Euro	Siedlerverein Gehrenberge 1929 e. V.	Begegnungsstätte Kolpingstr. 16
Mai				
Dienstag, 11.05.		Kino in Panketal	KunstBrücke Panketal e. V.	Genfer Platz 2
Freitag, 28.05.	19:00	Gläserne Molkerei oder Biesenthal, Gästebeitrag: 2,00 Euro	Siedlerverein Gehrenberge 1929 e. V.	Biesenthal
Juni				
Freitag, 25.06.	17:00	Grillnachmittag, Gästebeitrag: 2,00 Euro	Siedlerverein Gehrenberge 1929 e. V.	Begegnungsstätte Kolpingstr. 16

* Alle Angaben ohne Gewähr **Über aktuelle Veranstaltungen können Sie sich auch auf der Internetseite der Gemeinde unter panketal.de/freizeit/veranstaltungen informieren.**

KINDER + JUGEND

Zauberhafte Winterferien

01.02. bis 05.02.2021

(9.00bis 16.00 Uhr)

mit Harry Potter

Pro Tag TN 5,00€ mit Mittagessen

Montag:

Film und Ausgestaltung des Hauses

Dienstag bis Donnerstag:

Eröffnung der Zauberschule

Wählt aus verschiedenen Fächern und erwerbt das Zauberdiplom

Freitag:

Große Zauberparty

Anmeldung und Bezahlung bis zum 22.01.2021

(Tel. 030/516956250, Gemeinschaftshaus@vielfarb.de)

SENIOREN

Seniorengruppe Birkenwäldchen

Die Kinder haben es gleich begutachtet und die Vögel haben es gerne angenommen.

Ein besonderer Dank gilt dem Erbauer des Vogelhäuschens.
Durch Corona konnten die Treffen leider nicht stattfinden wir hoffen das
wir uns im nächsten Jahr als Gruppe wieder treffen können. Die gemütlichen Kaffeerunden fehlen ! Zeiten stehen noch keine fest.

Allen ein frohes und gesundes Weihnachtsfest und einen gesunden Start ins neue Jahr 2021

Kontakt: Angelika Radunz
Tel: 030 9442238
Mail: radunz@gmx.net

Der Siedlerverein „Gehrenberge e.V. 1929" informiert

Dezember-Rückblick
Wieder war sie da, die Weihnachtszeit,
doch statt Vorfreude nur Frust und Einsamkeit.
Statt Schneeflocken tanzten Coronaviren um uns herum,
das war selbst dem Weihnachtsmann zu dumm.
Geselliges Beisammensein fiel aus, jeder blieb besorgt zu Haus.
Wie lange will uns das Virus noch plagen?
Leider kann es keiner sagen.
Wir überlegten: Was tun in dieser Zeit?
Plätzchen backen und Päckchen packen wie in alten Zeiten,
um unseren Lieben eine Freude zu bereiten.
Weil wir sie nicht besuchen können, wir uns andre Freuden gönnen.
So haben wir als Vorstand des Siedlervereins gedacht,
fällt unsere Weihnachtsfeier dieses Jahr aus,
so bringen wir den Mitgliedern ein kleines Präsent nach Haus.
So konnten wir allen ein paar nette Worte sagen.
Und alle wussten, sie sind nicht vergessen in diesen Tagen.

Wir haben schon für das neue Jahr beplant, doch solange noch die Viren unseren Alltag bestimmen, werden wir uns an die Regeln halten und Abstand bewahren.
Ein gesundes Jahr 2021 und den Siedlerfreunden ein baldiges Wiedersehen in alter Frische wünscht der Vorstand des Siedlervereins Gehrenberge e.V.

M. Schmager

Neues vom Eichenkränzchen

Als jahrelanges stilles Mitglied im Eichenkränzchen habe ich mich sehr gefreut, das trotz großer Schwierigkeiten die jährlichen Basteleien zum Weihnachtsfest zum Erfolg führten.
40 Gestecke wurden hergestellt.
Ich als 95-jähriger kann das besonders mit empfinden!
Allen Beteiligten möchte ich ganz herzlich dafür danken.
Ich wünsche allen frohe Festtage besonders viel Gesundheit

Ihr O. Wedekind

Leider konnten die Basteleien mit den Senioren im Eichenhof durch Corona nicht stattfinden. Das Eichenkränzchen hat aber die Senioren nicht vergessen und hat selbst Hand angelegt. Es wurden viele Gestecke für die Tische hergestellt und am 26.11.20 an das Pflegepersonal des Eichenhofes übergeben.

Das Eichenkränzchen wünscht allen Seniorinnen, Senioren, Angehörigen und dem Pflegepersonal ein frohes und gesundes Weihnachtsfest. Rutschen sie alle gut ins Jahr 2021

Ihre Dr. Sigrun Pilz

Häusliche Krankenpflege
Anita Klink
• medizinische und pflegerische Betreuung
• Beratung von pflegenden Angehörigen
• Urlaubs- und Verhinderungspflege
• Betreuungs- und Entlastungsleistungen
16341 Panketal OT Schwanebeck • Genfer Platz 2
☎ 030 - 944 31 04 • www.hkp-anitaklink.de

JANA BRAUN IMMOBILIEN

Verkaufen Sie Ihre Immobilie mit uns!
– mit Leistungsgarantie
– Marktpreisermittlung
– 360° Rundgang – passwortgeschützt
– zügige und sichere Kaufabwicklung
– Energieausweiserstellung
– Finanzierungsvermittlung
030/21 96 86 36
www.braun-immo.de | info@braun-immo.de

Seniorenclub Alpenberge/Gehrenberge

Nur dreimal konnten wir uns in diesem Jahr im gewohnten Kreis treffen. Trost spendete uns der zu spürende Zusammenhalt. Unser Mitglied Annegret Lucke fasste das Jahr mit diesen kleinem Gedicht in Worte:

Ein trauriges Jahr

Wieder ist ein Jahr vergangen,
voll Kummer war es ....voller Leid.
Corona wird uns lange noch begleiten
was ist es nur für eine schlimme Zeit.

Die Margret hat uns auch verlassen,
sie hat gesungen und gerockt.
Wie gerne wollte sie noch leben,
wir alle waren sehr geschockt.

Ein großer Dank von uns soll sie begleiten.
die schöne Zeit bleibt in Erinnerung.
Wir werden sie niemals vergessen,
sie hatte doch noch so viel Schwung.

Das Leben geht jedoch stets weiter,
und so kommt auch ein neues Jahr.
Wir hoffen auch bei uns wird´s wieder heiter,
Das wär´ für Alle wunderbar.

„Die Hoffnung stirbt zuletzt!“
(Annegret Lucke)

Die Zeit wird kommen, wo wir uns wieder am Genfer Platz treffen können, es wird aber nicht mehr so sein, wie es war. Fehlen werden uns, wie gesagt Magret, aber auch Hildegard und Werner, sie sind von uns gegangen. Den Angehörigen wünschen wir viel Kraft.

Mein Wunsch für unsere Gruppe aber auch alle Panketaler ist, möge das Jahr 2021 uns über alle Schwierigkeiten hinweghelfen und allen Gesundheit und Zufriedenheit schenken.

Seniorenclub Alpenberge/Gehrenberge
Renate Friede

Zur Seniorenarbeit in unsere Gemeinde

Ich möchte mich an dieser Stelle bei allen, die sich in dieser schweren Zeit um unsere Senioren gekümmert haben, von Herzen bedanken. So haben sie dafür gesorgt, dass Sport im Freien und Tanz stattfinden konnte, sie haben einzelne Senioren besucht (mit Abstand natürlich), zu Weihnachten kleine Geschenke gebracht und vieles mehr.

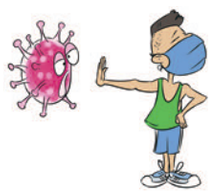

Wenn die Gemeindevertretung nach 2 Jahren es auch noch nicht fertig gebracht hat, an meiner Stelle einen Seniorenrat zu bilden, so ist es um so lobenswerter, dass sie Gruppen so gut funktionieren.

Danke, danke, danke!

Eure Magda Schmager

Technische Anlagen Schmidt
- Installation - Wartung - Instandhaltung -
- Satelliten - BK - Anlagen -
- Hotel - Pensionen - Privat -
- Elektrotechnik -

Karsten Schmidt Tel.: 030 / 67 82 67 20
16341 Panketal Fax: 030 / 67 82 56 36
Triftstraße 44 Funk: 0152 / 266 792 76
E-Mail: info@t-a-schmidt.de
Homepage: www.T-A-Schmidt.de
zugelassen von der HWK

STEFFEN THEIL
RECHTSANWALT
Fachanwalt für Arbeitsrecht
Fachanwalt für Versicherungsrecht
- **Bußgeldsachen**
- **Erbrecht**
- **Grundstücksrecht**
- **Kündigungsschutz**
- **Verbraucherinsolvenz**
- **Verkehrsrecht**

☎ 0 33 38 / 76 97 02

in Bürogemeinschaft

TIM SCHOTT
RECHTSANWALT
- **Mietrecht**
- **Wohnungseigentumsrecht**
- **Baurecht**
- **Verbraucherschutzrecht**
- **Medizinrecht**
- **Verwaltungsrecht**

☎ 0 33 38 / 7 53 07 58

Rechtsanwaltsbürogemeinschaft in der **„Bahnhofs Passage“**, Büroturm, Börnicker Chaussee 01, 16321 Bernau bei Berlin

KIRCHE

Friedenskapelle Zepernick Straße der Jugend 15

lädt im Januar herzlich zu folgenden Veranstaltungen ein

SO 03. 10:30 Gottesdienst

SO 10. 10:30 Gottesdienst

SO 17. 10:30 Gottesdienst

SO 24. 10:30 Gottesdienst

SO 31. 10:30 Gottesdienst

Änderungen vorbehalten!
Wir achten bei allen Veranstaltungen auf die geltenden Hygieneregeln!
Kontakt: zepernick@emk.de oder 030 34505005

JEHOVAS ZEUGEN IN DEUTSCHLAND
KÖRPERSCHAFT DES ÖFFENTLICHEN RECHTS
VERSAMMLUNG BERNAU
WERNER-VON-SIEMENS-SR. 11 - 16321 BERNAU BEI BERLIN

Biblische Prophetie mal spannend
Jehovas Zeugen in Bernau laden zu besonderem virtuellen Gottesdienst ein
Bibel und spannend – passt das zusammen? Die örtliche Versammlung (Gemeinde) in Bernau lädt am 31.01.2021 um 10 Uhr zu einem besonderen Gottesdienst mit dem Thema ein: „Werde ich das Zeichen zum Überleben bekommen?" Dieser Gottesdienst findet wieder per Videokonferenz statt.
Obwohl Jehovas Zeugen seit Beginn der Covid-19-Pandemie weiterhin auf Gottesdienste in ihren Königreichssälen (Kirchengebäuden) verzichten, laden sie nach wie vor jeden dazu ein, ihre Gottesdienste virtuell zu erleben.

Unsere wöchentlichen Zusammenkünfte:
als Videokonferenz: Wer einen Gottesdienst von Jehovas Zeugen digital besuchen möchte, kann einen Zugang über das Kontaktformular auf der Website jw.org (https://www.jw.org/de/jehovas-zeugen/wuenschen-sie-einen-besuch) erfragen.

Wann? Freitag 19 Uhr und Sonntag 10 Uhr

Unsere Themen am Freitag vom 01.01.21 bis 31.01.21

01.01.2021	3. Mose 16-17 Lehren aus dem Sühnetag für uns
08.01.2021	3. Mose 18-19 Bewahre deine moralische Reinheit
15.01.2021	3. Mose 20-21 Jehova sondert sein Volk ab
22.01.2021	3. Mose 22-23 Jahreszeitliche Feste mit Bedeutung für uns
29.01.2021	3. Mose 24-25 Das Jubeljahr und zukünftige Freiheit

Unsere Themen am Sonntag vom 01.01.21 bis 31.01.21

03.01.2021	Eine gute Botschaft in einer gewalttätigen Welt
10.01.2021	Unser Leben hat einen Sinn
17.01.2021	Seien wir mutig und vertrauen wir auf Jehova
24.01.2021	Autorität – ist es Gott wichtig, wie wir darüber denken?
31.01.2021	Werde ich das Zeichen zum Überleben bekommen?

STEFFI GUTCKE
MEDIENBEAUFTRAGTE JEHOVAS ZEUGEN BERNAU
LEINWEG 3 - 16321 BERNAU BEI BERLIN - GUTCKE@MAIL.DE
01579/2331092

Die Evangelische Kirchengemeinde Zepernick heißt Sie willkommen!

Welcher Termin ist schon sicher in diesen Tagen? Dennoch hoffen wir, dass wir unsere Gottesdienste und Gruppen auch im neuen Jahr wie geplant durchführen können. Zur Sicherheit schauen Sie bitte auf unsere Webseite www.zepsch.de, wir aktualisieren regelmäßig.

03.01.2021	10:30 Uhr Gottesdienst
10.01.2021	10:30 Uhr Gottesdienst
17.01.2021	10:30 Uhr Gottesdienst
24.01.2021	16:00 Uhr Gottesdienst
31.01.2021	17:00 Uhr Gottesdienst

Gottes Wort in den Seniorenheimen:

05.01.2021	10:00 Uhr Gottesdienst Eichenhof
15.01.2021	15:00 Uhr Gottesdienst Elisenhaus
19.01.2021	10:00 Uhr Morgenandachte Eichenhof
12.01.2021	10:00 Uhr Gottesdienst Rotunde

Auch sonst gibt es bei uns im Gemeindehaus viel zu entdecken, so die Vorschriften es zulassen:

Montags	16:15 Uhr	Kinder- und Jugendchor
	18:00 Uhr	Flötenensemble
	19:30 Uhr	Posaunenchor
Dienstag	16:00 Uhr	Kinderkirche für die 1. Klasse
	17-19 Uhr	Konfirmandenunterricht 8. Klasse (14-tägig)
	18:00 Uhr	Junge Gemeinde
	19:00 Uhr	Gestalten Gruppe, Basteln und Gestalten
Mittwochs	15:00 Uhr	Kinderkirche für die 2. Klasse
	15:30 Uhr	Klangflöhe (Vorschulkinder)
	16:30 Uhr	Kinderkirche für die 3/4 Klasse
	19:30 Uhr	St. Annen Kantorei
	19:00 Uhr	Tanzkreis im Luthersaal in der Schillerstrasse
Donnerstag	15:00 Uhr	Kinderkirche für die 5. Klasse
	16:30 Uhr	Kinderkirche für die 8. Klasse
	17-19 Uhr	Konfirmandenunterricht 8. Klasse (14-tägig)
Freitags	9:30-11Uhr	Seniorentanzkreis im Luthersaal in der Schillerstr.

Am 07.01.2021 trifft sich um 09:00 der Diakoniekreis und am 14.01.2021 um 14:30 Uhr freut sich unsere Rentnerrunde auf Sie.

Bei Gesprächsbedarf in seelsorgerischen Belangen ist Pfarrer Fröhling unter 0177 – 611 5014 gerne für Sie da.
Alle Termine, Terminänderungen sowie Beschreibungen finden Sie auf unserer Seite www.zepsch.de oder Sie rufen uns unter 030 944 14246 an.

Wir freuen uns auf Sie!
Ihre Evangelische Kirchengemeinde Zepernick

POLITIK

Liebe Panketalerinnen und Panketaler,

BVB FREIE WÄHLER PANKETAL

Liebe Panketalerinnen und Panketaler,
in den kommenden Jahren wird die Errichtung des neuen Bildungsstandortes an der Elbestraße ein zentrales Thema sein. Die Verwaltung spricht hier von einem „Leuchtturmprojekt". Uns ist sehr wichtig, dass wir das Potential des Standortes nutzen, aber mögliche Belastungen für die Anwohner am Pfingstberg und in der **Poststraße** geringhalten und positive Synergieeffekte erzielen.

Des Weiteren stimmte die Gemeindevertretung im November unserem gemeinsamen Antrag mit der CDU-Fraktion zur **Neugestaltung der Freiflächen am Panketaler Rathaus** zu. Dadurch werden zukünftig die Aufenthaltsmöglichkeiten in diesem Bereich deutlich an Qualität gewinnen. Darüber hinaus möchten wir nachhaltig etwas gegen die **Graffiti-Schmierereien** an der neu gebauten Zepernicker S-Bahn-Brücke unternehmen, um das Bahnhofsumfeld aufzuwerten.

Die Gemeindevertretung beschloss vor Kurzem, Verhandlungen mit dem Landkreis Barnim zur Trennung der Zepernicker Grund- und Gesamtschule aufzunehmen. In den vergangenen Jahren wurden jedoch von der Gemeinde für die Gesamtschule Investitionen in Millionenhöhe getätigt. Wir sprechen uns weiterhin **gegen die Abgabe von Verantwortung durch die Übertragung der Gesamtschule auf den Landkreis** aus.

Abschließend möchten wir Sie noch an die **vor Kurzem gestartete, landesweite Volksinitiative „Erschließungsbeiträge abschaffen!"** aufmerksam machen. In Bezug auf diese sind für jede von Ihnen eingebrachte Unterschrift sehr dankbar. Wie bereits die Volksinitiative **„Straßenbaubeiträge abschaffen!"** im vergangenen Jahr kann die neue Volksinitiative ein Erfolg werden!

Pandemiebedingt werden unsere Fraktionssitzungen weiterhin nichtöffentlich stattfinden. Bei Anliegen Ihrerseits können Sie sich gerne bei den unten aufgeführten Kontaktmöglichkeiten melden

Ihre Gemeindevertreter
Clemens Herrmann, André Meusinger, Christiane Herrmann
Kontakt: panketal@bvb-fw.de – 0176 39133712

DIE LINKE. Panketal

Liebe Panketalerinnen und Panketaler,

wir wünschen Ihnen für das neue Jahr viel Gesundheit sowie Erfolg bei all den Dingen, die Sie sich im persönlichen Leben vorgenommen haben.

Am **27. Januar** ist der internationale **Gedenktag für die im Holocaust durch die Nazis ermordeten Menschen.** Wir erinnern an diesem Tag darüber hinaus an alle, die der beispiellosen faschistischen Gewaltherrschaft zum Opfer gefallen sind.

Wir treffen uns um **18.00 Uhr** zu einer Gedenkstunde, zu der wir alle demokratischen Bürgerinnen und Bürger des Ortes einladen.

Die Worte des Gedenkens werden von **Dr. Dieter Korczak** gehalten. Der in Bernau wohnende Soziologe ist Autor des 2018 erschienenen Buches „Sinti und Roma in der Stadt Bernau bei Berlin".

Die nächste **öffentliche Fraktionssitzung** ist am Dienstag, dem **12. Januar** 2021.
Ort: Rathaus Panketal, **Ratssaal**
Beginn: **19:00 Uhr**

Ines Pukall und Dr. Lothar Gierke
DIE LINKE. Panketal

Termine und weitere **aktuelle Infos** finden Sie auch
auf unserer Website: www.dielinke-panketal.de
und auf Facebook: LINKEpanketal
und auf Instagram: linkepanketal

Ihre Judith Schwarz
Presseverantwortliche von
DIE LINKE. Panketal

Werbeanzeige

TSCHÜSS 2020!

CDU Panketal

Liebe Panketalerinnen und Panketaler,

selten fiel es uns so leicht, ein Jahr hinter uns zu lassen. Doch Corona hat nicht alles bestimmt – auch 2020 wurden **viele Entscheidungen** für unsere Gemeinde getroffen. Als CDU-Fraktion konnten wir folgende Akzente setzen:

- Auf Antrag der CDU-Fraktion wurde im Januar die **Maerker-App** in Panketal eingeführt. So können Schäden und Probleme unkompliziert gemeldet und die Bearbeitung direkt online nachverfolgt werden.
- **Kostenlose Schließfächer für alle Zepernicker Grundschüler** stehen seit diesem Jahr zur Verfügung. Den Antrag haben wir gemeinsam mit B'90/Grüne eingebracht.
- Während der Corona-Schließzeit wurden die **Kitabeiträge** ausgesetzt. Wir haben uns erfolgreich dafür eingesetzt, dass diese Entlastung auch für freie Träger in Panketal ermöglicht wird.
- **Geschwindigkeitsmesstafeln** werden aufgrund unseres Antrags bald an regelmäßig wechselnden Standorten aufgestellt und die Ergebnisse veröffentlicht. Das liefert belastbare Aussagen, wo und wann gerast wird, sodass Verkehrsberuhigung besser eingefordert werden kann. Leider verzögert sich die Bereitstellung der Tafeln und auch ein Onlineformular zur Anmeldung weiterer Straßen fehlt. Wir erinnern den Bürgermeister regelmäßig.
- Im Rahmen des Bauprojektes vor der **Kita Pankekinder** wird direkt am Kitagelände ein Parkplatz errichtet. Wir haben im Bebauungsplan die Auflage eines Abgas- und Lärmschutzes vom Parkplatz zur Kita ergänzt.
- **Investitionen in große Bauprojekte** werden seit diesem Jahr priorisiert und die Finanzierung langfristig geplant. Gemeinsam mit Vertretern aller Fraktionen haben wir in sehr konstruktiver Zusammenarbeit eine Bewertung der Wichtigkeit jedes offenen Bauvorhabens festgelegt. Baumaßnahmen werden nun in der Reihenfolge ihrer Wichtigkeit umgesetzt und nur dann begonnen, wenn wir sie vollständig finanzieren können. Klingt selbstverständlich, war aber bislang nicht so. Wir sind froh, den investiven Blindflug endlich beenden zu können und dabei nun nach einem Jahr Überzeugungsarbeit alle Fraktionen sowie die Verwaltung an unserer Seite zu wissen. 100 Mio. Euro wollen wir in den nächsten Jahren „verbauen". Trotz Krediten fehlen uns rund 36 Mio. Euro, um alle Wünsche umzusetzen. Für uns steht dabei fest: Leichtfertige Verschuldung auf Kosten der nächsten Generation wird es mit der CDU nicht geben. Das kommunale Wohn- und Geschäftshaus am Kohleplatz ist damit vorerst vom Tisch.
- Die **Verschmutzung des Rathausumfeldes** beschäftigt uns bereits länger. Nun konnten wir zusammen mit BVB/Freie Wähler erwirken, dass die **Grün- und Freiflächen gegenüber der Bibliothek neu gestaltet** werden.
- **2.900 Unterzeichner** haben unsere **Petition „Pendler ernst nehmen. 10-Minutentakt ab Bernau endlich einführen"** unterstützt. Zusammen mit 1.500 Unterschriften einer Kampagne der Landtagsfraktion BVB/Freie Wähler haben wir diese Forderung an den Brandenburger Landtag übergeben. Wir arbeiten hier gemeinsam daran, deutlich zu machen, dass den vielen Worten der vergangenen Jahre nun auch Taten folgen müssen. Versprochen wurde viel, getan nichts. Wir stehen hierzu in engem Austausch mit der CDU-Landtagsfraktion.

Leider konnten wir nicht für alle Initiativen der CDU-Fraktion Mehrheiten gewinnen.:

- B'90/Grüne und Die Linke haben ein **kommunales Klimaschutzkonzept** durchgesetzt. Rund 400.000 Euro soll das pro Kommune kosten – in Panketal: 90.000 Euro für die Erstellung eines Konzeptes und 320.000 Euro für einen befristeten Klimaschutzmanager. Wir haben versucht, diesen Antrag zu ändern – leider ohne Erfolg. Unser Vorschlag: Klimaschutzmaßnahmen gemeinsam mit Nachbarkommunen und dem Land Brandenburg angehen und externe Expertise einholen, statt hoher Personalkosten für Klima-Laien in jeder Kommune. Klimaschutz an Ortsgrenzen festzumachen halten wir für ineffektiv und eine Verschwendung von Steuergeldern.
- Die Einführung einer **Leinenpflicht in Panketal sowie die Einrichtung von zwei Hundeauslaufplätzen** konnten wir nicht durchsetzen. Ablehnung kam von B'90/Grüne, Die Linke und z.T. von SPD und BVB/FreieWähler.
- Wir haben den Beitritt Panketals zur Gemeinschaft **„Mittelstandsorientierte Verwaltung" beantragt**. Bürokratieabbau, kürzere Bearbeitungszeiten z.B. von Bauanträgen und aktive Hilfe bei Gründung und Wachstum helfen im ersten Schritt den Unternehmen. Im zweiten Schritt werden Waren- und Dienstleistungsangebot sowie Gewerbesteuereinnahmen in Panketal erhöht. Bürgermeister, AfD, SPD, B'90/Grüne und Linke lehnten ab.

Ihre Fragen und Ideen können Sie uns **immer gern per E-Mail** senden. Mehr Informationen zu den Positionen und Anträgen unserer Fraktion finden Sie auf **unserer Facebookseite** oder unter **www.cdu-panketal.de**

CDU-Fraktion Panketal

Christin Enkelmann

info@cdu-panketal.de · www.cdu-panketal.de

Mitteilung der Fraktion GiP + FDP sowie der Wählergruppe „Gemeinsam in Panketal“

Woher? Wohin? Ein Rückblick mit Ausblick für Panketal.

Das Jahr 2020 ist vorüber. Corona hat vieles überlagert. Unabhängig davon gab und gibt es viele Dinge zu entscheiden, die unser ganz konkretes Leben auch nach dieser Pandemie prägen werden. Dazu haben wir beigetragen. Dazu wollen wir weiterhin beitragen!

Was wir bewirkt haben:

- Unser Vorschlag für eine Städtepartnerschaft mit der Südtiroler Gemeinde Freienfeld wurde angenommen. Coronabedingt ruht das Projekt derzeit vorübergehend.
- Nach und nach werden auf allen öffentlichen Panketaler Spielplätzen barrierefreie Spielgeräte errichtet. Dieser gemeinsam mit der Gemeindevertreterin Carola Wolschke eingebrachte Vorschlag befindet sich in der Umsetzung – es wurden bereits zwei Geräte ausgeschrieben für die Spielplätze Bernauer Straße und Dransemündung.
- Die Wiedereröffnung einer behindertengerechten Toilette am Bahnhof Zepernick wurde auf unseren Antrag hin beschlossen.
- „Panketal 2030“ – Ein Gesamtkonzept für die Entwicklung Panketals wird erstellt

Zielsetzung ist die Erstellung eines integrierten Gemeindeentwicklungskonzeptes mittels einer Ideenwerkstatt (in Form einer offenen Bürgerveranstaltung).

- Der „Leitfaden Nachhaltiges Bauen“ des Bundes wird bei künftigen öffentlichen Bauprojekten Panketals Anwendung finden. Gemeinsam mit der Fraktion „Die Linke“ haben wir diesen Antrag eingebracht.
- Unsere Anfrage zum Thema „Ausbau der Gehwege in Blankenburger Straße und Wernigeroder Straße“ wurde zunächst abwegig beschieden. Hier besteht weiter Handlungsbedarf – wir bleiben dran.

Was wir bewirken wollen:

Ganz oben auf der Agenda von GiP + FDP steht weiterhin das Thema „BürgerCampus Heidehaus“. Wir stehen mit ganzer Kraft für das Vorhaben, eine Anlaufstelle für alle Generationen zu schaffen, in der soziale Projekte, Kunst, Kultur und das Miteinander der Generationen nicht nur eine ideelle, sondern eine reale Heimstatt finden. „Der Mensch lebt nicht vom Brot allein.“ Bereits Moses wusste, dass der Mensch auch seelischer Nahrung bedarf. Gemeinsam mit anderen koomunalen Akteuren werden wir uns für die Realisierung dieses Projektes einsetzen.

Wir werden uns auch im Jahr 2021 für eine bürgernahe Politik in unserer Gemeinde stark machen. Vermutlich im Februar werden wir gemeinsam mit der Fraktion „Die Linke“ eine Änderung der Werbesatzung vorschlagen, um die ungebremste Plakatierung vor Wahlen im Ort auf ein vernünftiges Maß zu begrenzen. Mit dem Ergebnis der Arbeitsgruppe „Investitionsvorhaben“ haben Gemeindevertretung und Bürgerschaft eine Übersicht und einen ungefähren Fahrplan über künftige Hochbauvorhaben in Panketal. Auch wenn das Ergebnis naturgemäß nicht alle Seiten gleichermaßen zufriedenstellen kann, ist die Herangehensweise vorbildlich.

Wir unterstützen den Trägerwechsel der Gesamtschule Zepernick. Der Bürgermeister ist ermächtigt, mit dem Kreis Barnim die entsprechenden Verhandlungen zu führen. Das Ziel: Eine gesicherte und finanziell stabile Zukunft dieser wichtigen schulischen Einrichtung auf der einen Seite – verbunden mit einer finanziellen Entlastung Panketals auf der anderen Seite.

In der Arbeitsgruppe „Neue Grundschule“ engagieren wir uns auch im nächsten Jahr parteiübergreifend für die optimale Ausgestaltung dieses Bildungs-Campus in Panketal.

Ebenso unterstützen wir aktiv und personell die Arbeit der Bürgerstiftung. Vier Mitglieder unserer Fraktion bzw. Wählergruppe engagieren persönlich sich in der Bürgerstiftung.

Außerhalb der „reinen Fraktionsarbeit“ haben wir als GiP ebenfalls Akzente gesetzt. Als durch einen eher „willkürlich“ anmutenden Verwaltungsakt seitens der Unteren Verkehrsbehörde des Landkreises Barnim die Triftstraße ihres Radweges „beraubt“ wurde und gleichzeitig das geltende LKW-Fahrverbot abgeschafft wurde, organisierte „Gemeinsam in Panketal“ in kürzester Zeit den Bürgerprotest und stellte betroffenen Anwohnern ein Musterschreiben an die Kreisverwaltung zur Verfügung. Im Ergebnis des Protests konnte ein Teilerfolg erzielt werden: Der Kreis führte das LKW-Fahrverbot wieder ein. Die Triftstraße wurde wieder sicherer.

Ebenso machte sich GiP stark, als es im Zuge der Verhandlungen um den Standort der 3. Grundschule plötzlich Pläne gab, das Gelände am Heidehaus zum Schulstandort zu machen und einen gewachsenes Biotop im Ort mit einem dort völlig überproportionierten Bauprojekt zuzupflastern. Die Unterschriftenlisten und Stellungnahmen der Anwohner, die wir in der Gemeindevertretersitzung präsentieren konnten, trugen zu einer sinnvollen Entscheidung in punkto Schulstandort Elbestraße bei.

Im November wurde die Familie Schröder durch die Gemeinde Panketal für ihre herrausragende Ehrenamtstätigkeit geehrt. Ines, Ihr Ehemann Kay und Sohn Karl Schröder – alle aktiv in unserer Wählergruppe, haben während der ersten Coronawelle die Coronahilfe Panketal mitbegründet und sich in vorbildlicher Weise für hilfebedürftige Mitmenschen engagiert.

In diesem Sinne werden wir auch künftig gemeinsam mit den demokratischen Fraktionen in der Gemeindevertretung für und GEMEINSAM IN PANKETAL arbeiten.

Mehr Informationen unter www.gemeinsam-in-panketal.de
Kontakt: Mail: fraktion-gip-fdp@web.de

Wir wünschen allen Panketalerinnen und Panketalern ein gesundes und erfolgreiches Jahr 2021.

Dr. Sigrun Pilz (Fraktionsvorsitzende GiP)
Dr. Irina Hayek (Wählergruppe „Gemeinsam in Panketal“)
Thiemo Harenkamp (FDP)
Thorsten Wirth (Wählergruppe „Gemeinsam in Panketal“)

20% FÜR NEUKUNDEN AUF DIE ERSTE RECHNUNG
0176.96041111
mail@tobias-martin.de
www.tobias-martin.de
Design & Kommunikation
Tobias Martin
Designbüro für print & digitale Medien
Ihre Medien aus einer Hand! Von der ersten Idee, bis zur Umsetzung, auf Ihre individuellen Bedürfnisse abgestimmt.
• Corporate Design
• Editorial Design
• Werbematerialien
• Verpackungsdesign
• Messedesign
• Webdesign

Stammtisch:
Im Januar findet kein politischer Stammtisch statt.

Wünsche:

Wir wünschen allen Panketaler Buürgerinnen und Bürgern ein frohes und gesundes neues Jahr.
Ihre AfD Panketal

Aktuelles von Ihrer AfD-Fraktion:
Liebe Panketaler,
am Mittwoch, den 25.11.2020 wurde in der Fortsetzungssitzung der Gemeindevertretung Panketal die Vorlage „Sicherer Hafen“, die eine zusätzliche und unbegrenzte Aufnahme von Flüchtlingen zum Ziel hat, behandelt und mit einem äußerst knappen Ergebnis von: 11-Ja-Stimmen zu 10-Nein-Stimmen bei 3 Enthaltungen beschlossen. Auf Antrag der AfD-Fraktion fand die Abstimmung namentlich statt.
Nachfolgend der Redebeitrag Ihrer AfD-Fraktion zu diesem Thema, der selbst von der ehr AfD-kritischen CDU als konstruktiv gewürdigt wurde: „In Deutschland gibt es 10.800 Gemeinden, wovon sich gerade einmal 170 Gemeinden (aktuell 208) als sichere Häfen erklärt haben, das sind noch nicht einmal 1 Prozent. Und das aus gutem Grund, denn mit dieser Vorlage wird bewusst das Pferd von hinten aufgezäumt. Die Verteilung und Finanzierung gemäß dem Königssteiner Schlüssel hat sich bewährt. Davon nun abweichen zu wollen belastet eine funktionierende Verwaltungskette und sorgt insgesamt nicht für eine schnellere Verteilung von Asylsuchenden. Auch die Frage der Finanzierbarkeit solle nicht außer Acht gelassen werden. Wer den Königssteiner Schlüssel umgehen möchte, entscheidet sich bewusst dafür die Kosten für zusätzlich aufgenommene Asylsuchende aus der eigenen Tasche zu finanzieren, beziehungsweise aus der Tasche der betreffenden Kommunen. Konkret würde dies im Falle von zehn unbegleiteten Minderjährigen Kosten von über eine Million Euro pro Jahr bedeuten. Darüber müssen sich die Entscheider in den Kommunen im Klaren sein, wenn man für eine solche Resolution stimmt und dann auch konsequenterweise die Mittel in den jeweiligen Haushalten für diese zusätzlichen Positionen bereitstellen.
Ferner hat schon der ehemalige Bundespräsident Herr Joachim Gauck gesagt: "das Herz ist weit, die Aufnahmefähigkeit begrenzt“. Wir haben keine Kapazitäten beim Wohnraum und keine bei den Betreuungsplätzen im Kitabereich. Bereits heute werden 150 Panketaler Kinder in fremden Kommunen betreut.
Fazit: Wir haben weder die Finanzen noch die Kapazitäten um zusätzliche Flüchtlinge aufzunehmen“.
Die AfD-Fraktion wird diesen Beschluss, der offensichtlich ideologisch und nicht sachorientiert begründet ist, nicht akzeptieren und nach dem Vorbild von Frau Merkel (siehe Thüringen) versuchen, diesen mit einem Aufhebungsbeschluss, der in dieser Frage zusätzlich die Bürgerschaft Panketals als Entscheider sieht (ein Bürgerentscheid wäre zum Beispiel bei der nächsten Bundestagswahl denkbar, dies würde keinen zusätzlichen Aufwand bedeuten), rückgängig zu machen.

Für die AfD-Fraktion:
Ihr Marcel Donsch, Fraktionsvorsitzender

Termine und weitere Infos rund um die AfD Panketal sowie der AfD-Fraktion in derGemeindevertretung finden Sie
auf unserer Website: www.panketal-afd.de
und auf Facebook: afd.ortsverband.panketal.de
sowie auf Instergram: afd.panketal

Die Panketaler GRÜNEN informieren:

Einladung zur öffentlichen Fraktionssitzung am 12. Januar 2021

Vorab wünschen wir allen einen guten Start in das neue Jahr 2021, vor allem Gesundheit und dass sich die eine oder andere Idee im neuen Jahr erfolgreich umsetzen lässt.
Zur Vorbereitung auf die Januar-Sitzung der Gemeindevertretung lädt die Fraktion von Bündnis 90/Die Grünen am Dienstag, den **12. Januar 2021 ab 19:30 Uhr** alle interessierten Bürgerinnen und Bürger herzlich zur öffentlichen Fraktionssitzung ein. Diese findet diesmal, unter Wahrung der etwaiger Abstandsregelungen, in der **Mensa der Grundschule Zepernick** in der Schönerlinder Straße statt. Thematische Schwerpunkte sind die Sitzung der Gemeindevertretung im Januar, hier wird unser Antrag „Förderprogramm Regenwassernutzung“, welchen wir gemeinsam mit Die LINKE eingebracht haben, erneut auf der Tagesordnung stehen, und ein Rückblick auf die umfangreiche Sitzung im November. Hier hat sich, unter anderem auf unseren Antrag hin, die Gemeinde Panketal zum „Sicheren Hafen“ erklärt und damit ein sichtbares Zeichen der Solidarität mit Geflüchteten gesetzt. Ferner wurde in der Sitzung, auch auf unseren Antrag hin, die Errichtung einer Beleuchtung für die Außensportfläche auf dem Gesamtschulgelände beschlossen. Damit soll eine bessere Auslastung der Sportanlage durch Erweiterung der Nutzungszeiten auch in die Abendstunden hinein erreicht werden. Beschlossen wurde zudem eine Änderung an der Geschäftsordnung wodurch nunmehr auch eine rechtliche Grundlage für die Durchführung des Live-Streams besteht. Die Sitzung im November wurde leider, nicht übertragen. Wir bedauern dieses sehr, denn wir sehen den Livestream als Bürgerbeteiligung auf innovativen Wegen und freuen uns, dass die kommenden Sitzungen wieder live zu sehen sein werden. Auch wurde wieder einmal beschlossen, Verhandlungen mit dem Landkreis über die Abgabe der Trägerschaft der WCR-Gesamtschule aufzunehmen. Wir haben diesem Antrag der Verwaltung, auch wenn wir die finanziellen Zwänge der Gemeinde sehr wohl wahrnehmen, nicht unterstützt, insbesondere weil dieser nach unserer Einschätzung auf unzuverlässigen Kostenschätzungen beruht und die Verwaltung unter Führung des Bürgermeisters es in Vorbereitung auf diese Diskussion, trotz anderweitiger verbindlicher Beschlußlage der Gemeindevertretung, unterlassen hat, das beschlossene Konzept für eine belastbare Kostenschätzung umzusetzen. Wir werden uns auch künftig weiterhin dafür einsetzen, dass Beschlüsse der Gemeindevertretung auch umgesetzt werden unabhängig davon, ob sie dem Bürgermeister und der Verwaltung gefallen oder nicht. Sehr gerne können Sie uns dabei unterstützen und für die weitere Entwicklung unserer Gemeinde im neuen Jahr engagieren. In diesem Sinne freuen wir uns auf Fragen und Anregungen und die Teilnahme an unserer Fraktionssitzung. Auch außerhalb der Sitzungen stehen wir Ihnen/Euch sehr gern zur Verfügung.

Wir sind **erreichbar unter 0177-7062557** oder per Mail an stahlbaum@gmx.de. Weitere Informationen finden sich auch auf www.gruene-barnim.de.

Mit den besten Grüßen
Stefan Stahlbaum
(Fraktionsvorsitzender)

Die redaktionelle Verantwortlichkeit für die eingereichten Texte liegt einzig und allein bei den Parteien bzw. Fraktionen.

SERVICE

Die Behindertenbeauftragte informiert

Leider ist die Coronapandemie noch nicht überwunden. Für alle Bürger mit oder ohne Handicap ist es eine schwere Weihnachtszeit.

Geben Sie auf sich und andere Acht und bleiben Sie gesund.

Für 2021 wünsche ich allen einen guten Start mit viel Gesundheit und Kraft.

Die nächste Sprechstunde für Betroffene und Angehörige findet am Dienstag, den 12.01.2021, um 17 - 18 Uhr im „Glaskasten" im Foyer des Rathauses statt.

Die Behindertenbeauftragte ist telefonisch erreichbar unter (030) 94791188
Handy: 0171 7818956 o.
fannytrometer@gmail.com

Rentenberatung

Dietrich Schneider –
Versichertenberater der Deutschen Rentenversicherung Bund Dietrich.Schneider@t-online.de

Im November 2020 bis Januar 2021
finden die Sprechzeiten

am Mittwoch, den 06.01. und 20.01.2021

im Selbsthilfe- und Stadtteilzentrum
im Bucher Bürgerhaus,
Franz-Schmidt-Straße 8-10
13125 Berlin-Buch statt.

Termine bitte unter
0170 - 8119355 oder 030 - 96207341

Zur Beachtung: Die Beratungen sind infolge der Corona-Einschränkungen ausschließlich an vorherige Terminvereinbarungen gebunden!

Elternbrief 45: 7 Jahre, 9 Monate: Gesundheit

Bestimmt ist Ihr Kind stolz auf jeden bleibenden Zahn, den es schon hat, und womöglich führt es innerlich Buch darüber, welcher Freund wie viele mehr oder weniger hat. Umso wichtiger sind gerade jetzt die regelmäßigen Besuche (2-mal jährlich) beim Zahnarzt! Er überprüft nicht nur die Anfälligkeit für Karies, sondern auch, ob die Zähne in die richtige Position hineinwachsen. Vieles verändert sich zu diesem Zeitpunkt noch durch das Wachstum des Kiefers, aber bei manchen Kindern ist jetzt schon eine kieferorthopädische Behandlung und eventuell eine Spange erforderlich.

Henrik ist stolz darauf, dass er der Größte in seiner Klasse ist. Manchmal hat er Schmerzen in den Knie- und Hüftgelenken. Die Ärztin hat seine Eltern beruhigt: Das sind Wachstumsschmerzen! Nicht nur Eltern eines besonders großen Kindes tun gut daran, es dem Kinderarzt vorzustellen, wenn ihnen etwas Sorgen macht. Falls Ihr Nachwuchs mehr in die Breite als in die Höhe geht, verordnen Sie ihm keine Diäten, sondern achten Sie verstärkt auf gesunde Ernährung: Obst, Gemüse, Brot, Kartoffeln. Wenn Ihr Kind kein gekochtes Gemüse mag, dann bieten Sie es ihm roh an: Paprikaschnitze, Möhren, Gurken, das alles lässt sich auch gut mit in die Schule geben und ist allemal besser als Chips und Flips. Peppen Sie Fertigprodukte mit frischen Gemüse auf, schmieren Sie das Schulbrot als „Doppeldecker" mit Vollkorn – und normalem Brot. Geben Sie Ihrem Kind kleingeschnittenes Obst in einer Frischhaltedose mit.

Für Kinder, die zu überflüssigen Kilos neigen, gilt natürlich besonders: Bewegung, Bewegung, Bewegung! Finden Sie einen Sport, der Ihrem Kind Spaß macht, und unternehmen Sie am Wochenende gemeinsam etwas in der Natur.

Die kostenlose Verteilung der ANE-Elternbriefe im Land Brandenburg wird gefördert durch das Ministerium für Soziales, Gesundheit, Integration und Verbraucherschutz (MSGIV). Interessierte Brandenburger Eltern können diesen und alle weiteren Briefe kostenfrei über die Internetpräsenz des Arbeitskreises Neue Erziehung e.V. www.ane.de, oder per Email an ane@ane.de, über eine Sammelbestellung in Ihrer Kita oder per Telefon 030-259006-35 bestellen.

Die Elternbriefe kommen altersentsprechend bis zum 8. Geburtstag in regelmäßigen Abständen nach Hause, auch für Geschwisterkinder.

Sabine Weczera M.A.
Elternbriefe Brandenburg

Ein Partner - Effiziente Möglichkeiten ...
HAUS & BAU MANAGEMENT
• Hausverwaltung
• fachliche Beratung im
· Hochbau
· Feuchtigkeit am Bau
• Thermografie
BAU-ÜBERWACHUNG -GUTACHTEN -LEITUNG
Brennerstraße 14, 16341 Panketal,
Telefon 030-94 79 50 21, www.haus-bau-management.de
... Günter Steinhöfel

Musikschule im Freien Gymnasium Panketal

In den Räumlichkeiten des Freien Gymnasiums Panketal in Zepernick gibt es ab sofort ein neues Angebot für Instrumentalunterricht. Die Myusammenschule Musikschule (sprich: music + zusammen) verfolgt ein einzigartiges Konzept und verbindet Einzelunterricht mit Zusammenspiel und bietet das gemeinsame Erleben von echten künstlerischen Momenten, dies von der ersten Stunde an. Das Konzept legt zusätzlich einen Akzent auf das primäre Musizieren mit den Ohren, das Notenlesen folgt später, wenn die Grundlagen des Instruments einmal intuitiv erfasst wurden.
Für Initiator Gerd Grauer hat sich nach 20 Jahren Unterrichtserfahrung gezeigt, daß Schüler, ergänzend zum Einzelunterricht, in Ensembles eine steilere Lernkurve aufweisen.
Dies liegt sowohl an der zusätzlichen kognitiven Leistung, die man beim Interagieren mit den Kollegen aufbringen muss, als auch an den stimulierenden Dynamiken, die eine Gruppensituation auslöst.
Den Kunden wird mit der Reduzierung auf ein einziges, effektives Vertragsmodell die Qual der Wahl aus unübersichtlichen Vertragsmöglichkeiten genommen und ein wirkungsolles Gesamtpaket mit nachhaltig musikalischem Nutzen angeboten. Das KombiPaket bietet darüber hinaus die notwendige Motivation, am Ball zu bleiben, wenn es mal ein Lernplateau zu überwinden gilt, denn Hand aufs Herz, der Schulalltag vieler Kinder, sowie der Berufsstress der Erwachsenen lässt es heute kaum vereinbaren, mehrmals in der Woche allein zuhause zu üben.
Musik ist eine Sprache und Sprachen lernt man beim Sprechen – mit anderen. Mit einer erhöhten Zeitinvestition kann sich jeder Musikinteressierte mit dem KombiPaket ein lernbegünstigendes Umfeld schaffen. Diese Zeit sollte man sich schenken, wenn man das Optimum aus dem finanziellen Aufwand der Beiträge für eine Musikschule ziehen möchte.
Die Folge daraus sind nicht nur wissenschaftlich nachweisbare, kognitive Vorteile, man wird im Nebeneffekt mit einem wunderschönen, vielleicht sogar lebenslangen Hobby belohnt, einer tiefen Beziehung zur Kunst und dem Geheimnis des Musizierens im Dialog mit anderen.
Das KombiPaket der Myusammenschule beinhaltet ganz konkret: 30 Minuten Einzelunterricht wird obligatorisch ergänzt mit 90 Minuten Ensembleunterricht, das sind zwei volle Stunden Unterricht in der Woche. Der Gedanke dahinter ist, schon mit der Teilnahme am Unterricht in der Musikschule alle Lernbereiche abgedeckt zu haben. Das sind das Erlernen von Geschicklichkeit am Instrument selbst, das Spielerlebnis in der Gemeinschaft, also im Proberaum und bei Auftritten, und schließlich das notwenige Üben und Wiederholen des Gelernten. So bleibt ein stetiger und damit hochbefriedigender Fortschritt gewährleistet.
Das Angebot richtet sich an Anfänger und Fortgeschrittene jeglichen Alters. Gerd Grauer ist es besonders wichtig zu erwähnen, daß es nicht notwendigerweise darum geht, die Profis von Morgen auszubilden, sondern die natürliche musikalische Begabung, die viel mehr Menschen zeigen, als sich dies vielleicht zutrauen würden, an die Oberfläche zu bringen. Entsprechend versorgt Gerd Grauer seine Schüler mit dem notwendigen Rüstzeug, um Auftritte zu meistern oder später im Bandraum Stücke schnell erarbeiten zu können, oder sogar Musik selbst zu komponieren. "Das ist alles kein Hexenwerk. Man braucht das notwendige Wissen und etwas Geduld, die Dinge reifen zu lassen. Gar kein musikalisches Talent haben nur sehr wenige Menschen."
Ab sofort kann Unterricht für Schlagzeug und Percussion im Einzelunterricht, sowie Schlagzeugensembles und Bands aller Genres bei Gerd Grauer genommen werden.
Für Anfragen (weiterer Instrumente) wenden sich Interessierte bitte an

Gerd Grauer
01577 348 86 73
Myusammen Musikschule
Gymnasium Panketal
Spreestr. 2
16341 Panketal
www.myusammenschule.de
info@myusammenschule.de

Ihr Foto bitte!

Wie sehen Sie unser schönes Panketal? Schicken Sie uns Ihre besten Bilder und ein paar Zeilen darüber, wo Sie das Foto gemacht haben. Senden Sie Ihr Foto bitte per E-Mail an c.wilke@panketal.de
Mit ein wenig Glück wird Ihr Bild unseren neu gestalteten Panketal Boten zieren.
Das Foto sollte eine ausreichend große Auflösung für die großformatige Wiedergabe auf der Titelseite haben.
Die Datei muss im JPG oder TIF Format abgespeichert sein.
Mit der Einsendung bestätigen Sie, dass Sie die Rechte an dem Foto besitzen und Sie gestatten der Gemeinde Panketal die Aufnahmen für die eigene Presse- und Öffentlichkeitsarbeit unter Nennung des Fotografen kostenfrei zu nutzen. Falls auf dem Foto Personen erkennbar sind, müssen die Betreffenden damit einverstanden sein, dass Ihre Bilder veröffentlicht werden. Der Teilnehmer versichert, dass ihm die Einverständniserklärung zur Veröffentlichung vorliegt und er diese bei Bedarf auch schriftlich beibringen kann.

Christina Wilke
SB Panketal Bote/Amtsblatt

Vereine stellen sich vor

Das Vereinsleben der Gemeinde Panketal ist lebendig und vielfältig, aber längst nicht alle Vereine sind auch bekannt.

Möchten Sie Ihren Verein den Neuzugezogenen oder auch Alteingesessenen präsentieren, haben Sie hier im Panketal Boten die Möglichkeit. Schicken Sie einen kleinen Artikel über Ihre Aktivitäten an c.wilke@panketal.de, gerne auch mit Bild. Auf der Webseite der Gemeinde Panketal findet sich eine lange Liste vom „Angelsportverein" bis zum „Zuhause gesucht Tierschutzverein".

Sollten Sie Ihren Verein in dieser Übersicht nicht wiederfinden oder die Angaben fehlerhaft sein, informieren Sie uns bitte unter:

c.wilke@panketal.de oder
telefonisch unter 030 94511182,
damit die Daten aktualisiert werden können.

Christina Wilke
SB Panketal Bote/Amtsblatt

Nico Jänicke
ZAHNARZT

Wiltbergstraße 25 (Ärztehaus am S-Bhf. Berlin-Buch)
13125 Berlin-Buch · ✆ 0 30/9 41 66 71
www.zahnarztpraxis-berlin-buch.de

Mo	Di	Mi	Do	Fr
8.00 – 15.00	13.00 – 19.00	13.00 – 19.00	8.00 – 15.00	8.00 – 13.00

BGK Bauservice und Gartenbau M. Kobilke

Bauservice
Gartenbau
M. Kobilke

Wir führen für Sie aus:
- Rasenroboter
- Pflasterarbeiten
- Regenwassertanks
- Gartenbau
- Beregnungsanlagen
- Wege/ Terrassenbau

Haydnstrasse 31 · 16341 Panketal
Tel.: 030 - 91 42 54 56, Fax:-57 · Funk: 0172 - 384 64 78

www.gartenbau-kobilke.de · info@gartenbau-kobilke.de

Ga La Bau Roland Coenen
Gartenpflege, Gehölzschnitt, Wege und Terrassenbau

Harzgeroder Straße 26
16341 Zepernick
Tel. 030 / 94 41 99 17
Funk 0172 / 3 16 21 05

… Fühle sie …
Deine neue Küche

Katrin Kuhle
kw Küchenwerkstatt
Beethovenstraße 15
16341 Panketal

Fon: 030/22679260
Mobil: 0170/3220590
info@bmk-moebel.de
www.bmk-kuechen.de

kw küchen werkstatt Kuhle

Wir sind INTENSIV!

Gute Pflege braucht:
Beste Rahmenbedingungen & Ihre Mitwirkung

Wir suchen für unsere Einrichtungen
in Panketal und Ahrensfelde
exam. Pflegekräfte m/w/d.
Wir bieten attraktive Arbeitsbedingungen und einen unbefristeten Arbeitsvertrag in Vollzeit/Teilzeit nach erfolgreicher Einarbeitungsphase
unternehmensinterne Karrierechancen
Verlässliche Dienstpläne, gute Personalausstattung für ausreichend Zeit für gute Pflege.
Maßnahmen zum betriebl. Gesundheitsschutz sind für uns selbstverständlich.
Fort- und Weiterbildungen werden von uns ausdrücklich unterstützt.

AUSSERKLINISCHE INTENSIVPFLEGE
ILMW
INTENSIV-PFLEGEWOHNGRUPPE · BEATMUNG · WACHKOMA
INTENSIV LEBEN MIT WERT
www.ilmw.de
Straße der Jugend 21 · Panketal
Telefon 0172 - 4 99 06 24

Elektro-Hausgeräte
KORBICKI
GmbH
& Einbauküchen

Ihre neue Küche-perfekt geplant & montiert.

Zillertaler Straße 9 • 16341 Panketal • Tel: (030) 944 46 05 • www.korbicki.de • neue.kueche@korbicki.de

Dr. med. dent. Kristina Faust

Die freundliche Zahnärztin für die ganze Familie.

Zahnarztpraxis-Panketal
Heinestraße 52a | 16341 Panketal
Telefon: 030.9444171
www.zahnarztpraxis-panketal.de

Sprechzeiten:
Mo, Mi | 8:30 – 15 Uhr
Di, Do | 13 – 19 Uhr
Fr | 8:30 – 13 Uhr

Wir Landschaftsgärtner pflegen & gestalten!
F. Burow & J. Kuckelkorn GbR

Baumfällung & Gartenpflege

Unser Leistungsangebot:
- **Baumdienst • Bewässerung**
- **Gartenpflege** (Rasen-/Heckenschnitt)
- **Pflasterarbeiten • Zaunbau**
- **Erdarbeiten** (Bagger-/Radladerarbeiten)
- **Lieferung von Rindenmulch, Kies, Erden**

Kamin- und Brennholz

Bernau · Helmut-Schmidt-Allee 10 · www.burow-kuckelkorn.de
Tel.: (03338) 76 31 16 · Funk: 0171/5449732

Schülerhilfe!
Das Original. Seit 1974.

Wir verstärken unser Team und suchen Sie als

Nachhilfelehrer (m/w/d)

Sie sind fit in den gängigen Schulfächern und möchten Ihr Wissen erfolgreich weitergeben?

Ihr engagierter Nachhilfeunterricht verhilft unseren Schülern zu besseren Noten und neuem Selbstbewusstsein!

Jetzt bewerben:
panketal@schuelerhilfe.com

Panketal OT Zepernick • Tel. 030-94418139
www.schuelerhilfe.de/panketal-ot-zepernick

Baufinanzierung mit uns weitermachen

Geht Ihre Zinsbindung zu Ende? Wechseln Sie mit Ihrer Baufinanzierung zu unseren Top-Konditionen!

Ihr persönlicher Termin:

Hotline: 030 - 65 70 94 56

René Moisel - Ihr Experte für Baufinanzierung in Panketal

Ein Partner der
ING

Hier könnte Ihre Anzeige stehen!

Anzeigenannahme und -beratung
Christina Wilke
Tel.: 030 94511212
Fax: 030 94511149
E-Mail: c.wilke@panketal.de

MECOSO
- GmbH & Co. KG -
Medizin- und Rehatechnik
Sanitätshaus
zertifiziert nach ISO 13485

Elektrorollstühle • Scooter • Schiebehilfen
Rollstühle • Badhilfen • Pflegebetten • Kommunikationshilfen
Hilfen für den Alltag • Bandagen u.v.m.

Öffnung: Donnerstag 08:00-17:00 Uhr

Bahnhofstraße 80 · 16341 Panketal · Tel.: (030) 944 19 575
www.mecoso.de

Autohaus Holz

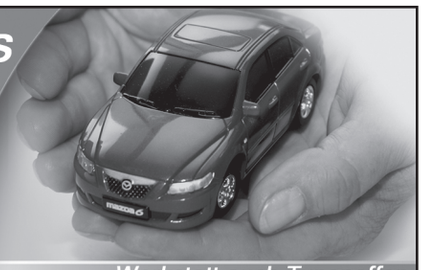

Werkstatt auch Typenoffen

mazda ServicePartner

Autohaus Holz
Eberswalder Str. 12
16321 Bernau bei Berlin
Tel. (03338) 60 41 90
Mo. - Fr. 08.00 - 18.00 Uhr

Elektroanlagen Zepernick GmbH

Beleuchtung, Blitzschutz, Antennenanlagen, Netzwerktechnik, Energieversorgungsanlagen, E-Check u.a.

16341 Panketal
Schönower Str. 78
Tel.: (030) 9 44 43 00
Fax: (030) 9 44 61 58

Geschäftszeiten:
Mo - Do 07.00 - 16.30 Uhr
Di 07.00 - 18.00 Uhr
Fr 07.00 - 13.30 Uhr

Kobilke HouseCare
Haus & Immobilienservice Panketal GmbH

Objektbetreuung · Hausmeisterdienst
Gartenpflege · Winterdienst

✆ 030 944 170 29 · Fax 030 130 07 654
Haydnstraße 31 · 16341 Panketal

Mädel Glas- und Gebäudereinigung GmbH

MEISTER-UND INNUNGSBETRIEB
zertifiziert nach DIN EN ISO 9001

Ihre **Glas- und Gebäudereinigung** im Barnim

Bernauer Straße 11 • 16341Panketal - OT Zepernick
Telefon 030 / 94 44 265 • Fax 030 / 94 418 890
E-Mail: info@maedel-gebaeudereinigung.de

Schülerhilfe! Das Original. Seit 1974.

In Zukunft bessere Noten

Gleich in Ihrer Nähe: die Schülerhilfe!

Lassen Sie sich beraten:
030 94418139

- Motivierte und erfahrene Nachhilfelehrer/-innen
- Individuelle Förderung der Kinder und Jugendlichen
- Regelmäßiger Austausch mit den Eltern

Schülerhilfe Panketal
Panketal OT Zepernick • Am Amtshaus 2 a
www.schuelerhilfe.de/panketal-ot-zepernick

Stasik – Elektromobile
Partner für Ihre Region

Akazienstr.18a • 16321 Bernau / Birkenhöhe • 03338-755808
www.stasik-elektromobile.de

Wir kaufen
Wohnmobile + Wohnwagen
03944-36160
www.wm-aw.de Fa.

MAYER IMMOBILIEN RDM
www.mayerimmobilien.de Bernau (03338) 38 876

Karsten Kube
Installateur- und Heizungsbaumeister
Ihr Fachmann für regenerative Energietechniken

- Thermische Solaranlagen
- Photovoltaik-Anlagen
- Pellet-/Holzheizungen
- Wärmepumpen
- Wasseraufbereitungsanlagen
- Klimaanlagen
- Heizung/Sanitär
- Wartung und Instandhaltung

SA-GE-TEC Sanitär- und Gebäudetechnik

Telefon 030 94519944
Mobil 0172 3157267
www.sa-ge-tec.de

Goldschmiede
Aurica Kleine-Koring

- Auftragsarbeiten • Reparaturen
- Umarbeitungen und Pflege
- Altgoldankauf

Internet: www.schmuck-handgemacht.de
Telefon: 030 - 944 23 07

KK

Atelier
Heinestr. 52a
16341 Panketal

Öffnungszeiten
Dienstag bis Freitag
9.30 - 13.00 Uhr &
15.00 - 18.00 Uhr
Samstag 9.30 - 13.00 Uhr

Annett Korbicki
BUCHFÜHRUNG*
* Buchen lfd. Geschäftsvorfälle

Geprüfte Bilanzbuchhalterin (IHK)

Genfer Platz 2
16341 Panketal

Tel.: 030 / 911 460 85
Fax: 030 / 911 460 86

E-Mail: kontakt@korbicki-panketal.de
Internet: www.korbicki-panketal.de

Schwester Agnes
HAUSKRANKENPFLEGE
Inh. Manuela Haß

Alt Zepernick 28
16341 Panketal OT Zepernick
Telefon: 030/53 14 49 75 · Fax: 030/53 14 49 73
E-Mail: info@schwester-agnes.eu · www.schwester-agnes.eu

PANKETALBOTE Mediadaten/Anzeigenpreisliste gültig ab 07/2017

Herausgeber:	Gemeinde Panketal, Der Bürgermeister
Erscheinungsweise:	monatlich zum letzten Werktag des Monats
Redaktionsschluss:	i. d. R. zum 2. Montag eines Monats, Abweichungen durch Feiertage sind möglich
Auflagenhöhe:	10.000 Exemplare
Verbreitung:	kostenlose Verteilung an die Haushalte der Gemeinde Panketal (PLZ-Gebiet: 16341)
Umfang/Format:	mind. 16 Seiten, Format DIN A4
Satzspiegel:	185 x 280 mm
Spaltenbreite:	90 mm
Farbe:	vierfarbig 4c

1/1 Seite 185 x 280 mm	383,47 Euro
1/2 Seite 185 x 140 mm (zweispaltig) 90 x 280 mm (einspaltig)	191,73 Euro
1/4 Seite 185 x 65 mm (zweispaltig) 90 x 130 mm (einspaltig)	92,03 Euro
1/8 Seite 185 x 32,5 mm (zweispaltig) 90 x 65 mm (einspaltig)	46,02 Euro
1/16 Seite 90 x 32,5 mm (einspaltig)	23,01 Euro
mm-Preis 90 x ……..mm(einspaltig) 185 x ……..mm(zweispaltig)	 0,77 Euro 1,53 Euro

Konkurrenzschutz und ein Anspruch auf eine bestimmte Platzierung kann nicht gewährt werden.

Rabatte:

12 Veröffentlichungen:	20 %
6 Veröffentlichungen:	10 %
3 Veröffentlichungen:	5 %

Zuschläge:

vierfarbig 4c:	15%

Anzeigenannahme:

Gemeinde Panketal, Frau Wilke
Schönower Straße 105, 16341 Panketal
c.wilke@panketal.de
Tel.: +49 30 94511-212
Fax: +49 30 94511-149

DUX-renault.de

RENAULT

030-94 38 04 70

DACIA

Blankenburger Chaussee 67 | 13125 Berlin

Verstopfte, defekte Rohrleitung?

Doch Stemm- und Abbrucharbeiten
kommen nicht in Frage?

Wir bieten die perfekte Lösung!

Rohrreinigung • TV-Inspektion • Rohrsanierung

Frei von Lärm, Staub und hohen Kosten!

PolyLine
Bauen im Bestand

Wensickendorfer Ch. 2
16348 Wandlitz
Web: www.polyline.de

Tel.: 033397 81340
Fax: 033397 81334
E-Mail: info@polyline.de

Petschack Bestattungen

Preiswerte Bestattung nach Ihren ganz persönlichen Wünschen

Am Markt • Breite Straße 1
16359 Biesenthal
Tag und Nacht 0 33 37 / 4 15 40

Schönower Straße 91
16341 Panketal
Tag und Nacht 030 / 94 39 21 29

Ladeburger Str. 3 (Am Krankenhaus)
16321 Bernau
Tag und Nacht 0 33 38 / 3 82 04

DUX-rent.de

Autovermietung: Transporter & Pkw

030-94 38 04 70

Blankenburger Chaussee 67 | 13125 Berlin

BACHMANN Immobilien

Immobilie verkaufen?

Mo – So von 8 – 22 Uhr

Strasse der Jugend 24
Alt Zepernick
16341 Panketal

Ihr Uwe G. Bachmann, seit 1992

030-56 54 54 54

LUKAT

- Fenster/Türen/Tore
- Rollläden/Jalousien
- Verschattungsanlagen
- Insektenschutzelemente
- Deckenverkleidungen
- Holzfußböden
- Wartungsservice/Zubehör

Dorfstraße 9
(OT Schwanebeck)
16341 Panketal
Tel.: (030) 94 63 21 87
Funk: (0171) 476 36 20

www.lukat-bauelemente.de

Tischler
Fachbetrieb der Innung

Hoffmann & Partner GmbH

STEUERBERATUNGSGESELLSCHAFT
Niederlassung Panketal

Niederlassungsleiterinnen: StBin Dr. Stefanie Sewekow
StBin Ulrike Schulze
Schönower Straße 43 · 16341 Panketal OT Zepernick
Tel.: (030) 945 09 10 · Fax: (030) 94 50 91 44
E-Mail: hp-zepernick@etl.de
Internet: www.etl.de/hp-zepernick

ETL
Mitglied der European Tax & Law

Tätigkeitsschwerpunkte

- Gestaltende Steuerberatung
- Existenzgründerberatung
- betriebswirtschaftliche Beratung
- Erstellung von Steuererklärungen

VERMESSUNGSBÜRO GRIEGER

Dipl.-Ing. Manfred Grieger
Öffentlich best. Vermessungsingenieur im Land Brandenburg
Amtl. Lageplan · Grundstücksteilung · Gebäudeeinmessung
Zepernicker Chaussee 45 – 16321 Bernau
Tel.: (03338) 70 94 89
grieger.manfred@t-online.de – www.vermessung-grieger.de

BESTATTUNGEN

ANGELIKA KREBS

Bucher Straße 42 • OT Zepernick
16341 Panketal

☎ **Tag- und Nachtruf** (030) 9 44 43 02

BESTATTUNGEN

Innungsbetrieb

Karl Rabe & Sohn

Gegr. 1859

Brauerstraße 5 · 16321 Bernau (Nähe Marktplatz)

www.bestatter-rabe.de

TAG & NACHT ☎ (0 33 38) 22 33